零沽每張伍占全年報費拾元閏月照加每月一元外埠另加郵費

南洋總滙新報
有限公司

THE UNION TIMES.

Telegraphic Address "NANYANG" SINGAPORE 電報略語

電話壹零壹四號 TELEPHONE No. 1014.

（編輯兼督印發行人梅筱莊）總發行所在新加坡吉寧街即哥綠實得力門牌一百二十六號

PRINTED AND PUBLISHED BY BOEY SIEW CHONG FOR THE "UNION TIMES" PRESS LTD. 126, CROSS STREET, SINGAPORE.

（新聞第一千零八拾七號）

宣統元年歲次己酉六月廿四日

西一千九百零九年八月九號拜一

○本報新聞除星房虛昴日外出一紙賜閱　諸君無論本埠外埠函至本報當即按日派送但派報工件時有更換或請假倩人代派之事如有漏送請飭人通知俾即妥爲補送再　諸君惠札請切實書明爵里方敢登錄然亦必擇其有關于公益及世道人心而無礙于人之名譽者然後始錄其來稿登錄與否均不能將原稿寄回伏祈見諒本報除常列送外復不惜工本從英國採辦活板石板印字機器各式花邊以待　諸君刊印書籍單件并由上海聘到名手排印工藝精良所有中西文字均能列印再現由上海辦到各種書籍圖畫儀器及學校用品等件發售　諸君賜顧價甚相宜此佈　本館謹啓

外埠閱報諸君鑒

啓者本報出版以來辱荷　諸君嘉獎業已一紙風行無遠弗屆本報益自振奮特於內地各處添聘訪員遇有地方重要隨時電告以副諸君之期許惟費用日繁端賴報費挹注近來外埠閱報　諸君間有積欠數月報費久不清交者在　諸君視此不過易之爲數耳而亦延宕乃爾茲擬自本年起凡外埠定閱本報者務請先惠報費方敢唯命若空函取閱恕不奉寄惟　僯諒焉此佈

本報謹白

吴步洲

兼辦歐美各國牙科器具發行

鑲牙鑲眼

舖在石叻牛車水大馬路門牌九十四號一在石叻戲園街第一間門牌左十七號

貴客光顧請認住址庶免至悞

元月廿日

山得爾彌地

此山得爾彌地藥丸爲治五淋二濁最見捷效之藥蓋如照法服之無論久新輕重痛而且腫只須兩日痛除腫退濁止淋通再服五天一共七日定可除根保無複發故泰西各國諸醫無不謂之濁淋聖藥中國通商各口一總藥房亦無不樂爲代售以愈沉疴惟　賜顧者須知此藥惟法國彌地一家所製方秘不傳名馳天下故於每丸藥上有印㊞記者庶非假冒至其服法初服每點鐘一丸至兩晝夜盡若不間斷無不淋通濁止腫退痛除如是每天再服四丸至滿七日定可除根永不複發但於服藥之日必須靜養毋使勞動忌食性熱之物更忌房事

Rigaud & Chapoteaut

VIAL

PARIS

強種聖藥

ESTHETIC CHEMICAL Co.
31 WEST 125th STREET.
NEW YORK N. Y.

本公司設在紐約第六亞運由十一號造有一樣天下莫妙之藥品名羅馬珍珠凡男子而陽力不足者購服此藥可以健强夫何以名爲羅馬珍珠因費心考悉古羅馬國武夫多用之故藥見功返老還童無不從心所欲也每樽價銀五元七角二如無功效原價送還凡欲購此藥者即剪此告白幷藥價付來不論遠近定能按址寄上樽單備華英文字明如何用法至欲代本公司賣此藥亦可函達　星架坡代理處總滙新報

戊申年五月二十八日　　會豐商店

鳥約爹士夏的大藥房披露

妙藥奇功

Turkish Remedy Co.
125th W Street New York N. Y

本公司設在紐約第七亞運由七百一十六號製有一種藥品專治痔疗魚口便毒一切花柳奇難雜症百發百中奏效神速二十六點鐘可能全愈每盒價銀三元九角六占　如無功效原價璧還此藥乃土耳其著名醫生前二十五年所發明者發售以來收效甚廣有患者固宜刻速購治庶免血衰氣積不能及時行藥無患者亦宜早爲購便以備不時之需如蒙惠顧請剪此告白及藥價付來不論遠近定即如命寄奉一切治法單內備列華英文字詳細指明仰祈留意此佈　一旦耳

Turkish Remedy Co.,
31 W 125th street New York N.Y.

最新發明不受花柳傳染之妙藥

凡人偶染花柳之毒則其身體必致生出許多如痔疗楊梅瘡瘍等種種惡疾萬端痛楚不得不延醫診治倘惡醫治法倘無大害否則漸漬日深呻吟牀第久遂成廢當其痛苦之時上貽父母之憂下增妻兒之痛是以至藥之事而獲最苦之境也若能先服此藥則可免此弊如欲服此藥可于未行事之先服三數滴可保其決不受傳染之毒可以從心所欲永無後患如無功効原銀送回　每樽價銀二元二角此價殊爲廉賤凡好俠邪游者不可不多備三數樽以爲不時之需此藥用樽裝載極爲輕便藏之身上不虞累贅樽上備列華英文詳如何用法及如何功效用過便知惟欲購此藥即剪此告白及藥價付來不論遠近定能按址付到不悞

……一足勞一筋痛兩膝筋骨疼痛兩骨痛氣痛及乾濕腳氣偏正頭風……若陸續辦到果凡各式藥水藥油藥丸藥粉藥膏金銀圈銀鏡諸色花……半夜叩門准可格外相就

宣統元年六月十四日

新嘉坡振華大藥房有限公司披露

李隆昌

不二價

絨疋洋貨平沽

敬啓者本號專辦外國上等洋貨呢絨花布疋頭歷蒙仕商賜顧久已馳名遠近本號每年例平沽一次茲定於本月十六日起至三十日止將各貨物照常價一律減低平沽以廣招徠　諸君賜顧幸早光臨勿失此機也此佈

己酉年六月十六日　舖在水仙門大葛街六十一號　李隆昌披露

請看醫癲瘋病之靈藥丸

由來治癲瘋之法雖多，而欲求其可徵實驗者　鮮矣　蓋非講究所未至其亦製藥之不精　有以致之也　觀夫歐西各國當爲醫者　要必先求其識藥與及製造各藥之方法　故治病之時能操必勝之權　此爲醫者在貴精藥之明驗　余業醫拾餘載誠有鑒於斯矣　平時試驗獨得眞秘之方　精心攷究　用中華之藥，化精煉液　取液煞膏　製就此丸名曰　癲瘋掃毒丸　此丸久已馳名　活人甚衆　其功力之宏偉　與奏効之神奇　固尊非常藥丸所可同日語也　我同胞有患是病者　急宜購試　方知此丸爲醫癲瘋之靈藥丸也　雙料每樽銀四元　每打銀四十弍元　單料每樽銀弍元　每打銀弍拾壹元　總發行所大坡巴殺口德興公司內　代售處　小坡火車路中興大藥房大坡漆木街復發成衣莊　此藥丸不特治癲瘋症之靈驗即有花柳瘡毒遍身紅點紅癬或梅毒泡瘡服此丸不過七日可保斷根同胞盡宜試之

宣統元年元月廿五　　溫陵逢超氏謹白

用品發沽

啓者本報又由歐洲辦到各式望紙大小厚薄不一又有造數簿及契劵之淺藍紙及印務書寫白紙色紙印水紙大小紅白吉片（即名片）半紅半白吉片石版鉛版各色墨石印大小墨條華人往來函件印底各色墨水最爲適用無壞筆膠筆之患他如印務膠造簿膠給圖尺各式俱備　諸君購用取價從廉此佈

本報謹白

嗎根代望卽有利銀行告白

啓者本銀行創設有年茲將本行情形詳開如左　本行批准共備本銀一百五十萬磅取定本銀一百一十二萬五千磅已收本銀五十六萬二千五百磅盈餘積項共有二十五萬磅　本銀行總寫字樓在倫敦凡諸仕商存寄本銀行之項其一年期者以四八仙半息算六個月限期者以三八仙半息算三個月限期者以三八仙算來往短期數則以二八仙按日計算凡屬本銀行應爲之生理本銀行均可承造　諸君光顧請移玉惠臨面商便安

大英一千九百零九年亦不里月十五號

嗎根代有利銀行駐叻總理人皃下士啓

綱目

第二版　論說　上諭　本館特電　要電彙錄　選譯西電
第三版　京省　本坡　州府
第四版　專件　瀛海瑣聞
第五版　廣東　福建
第六版　小說　談乘　詞苑

◎請換粵漢鐵路股票啓者本號代收粵漢鐵路二期股銀各股票經已到齊請各股東速攜本號發出之憑單到換回原股票幸勿延悞
宣統元年四月三十日　星嘉坡廣恒號謹啓

招生廣告
⊙啓者本校學生原分五班教授現計缺額共有二十餘名茲特招生插補如有志嚮學者請于六月二十八日以前到校報名以便試驗分插各班幸勿觀望此佈
宣統元年六月初五日　新嘉坡養正學堂謹啓

招生廣告
⊙本校暑假後添招學生前定本月初十內一律報齊茲因所報尚未及額擬再展限十天有志嚮學者務於二十三內來堂報名以便造册考驗分班教授倘踰限不報臨時礙難補考此佈
宣統元年六月十三日　道南學堂啓

催收報費
啓者茲擬于本月十七日開收報費閱報諸君新憑單照數惠給俾資周轉是荷此佈
宣統元年六月十五日　南洋總滙新報謹啓

論說

論中國今日當謀國民經濟之發達（凝）

善夫斯賓塞之言曰。「野蠻時代。以生產機關爲武備機關之供給物。文明時代。以武備機關爲生產機關之保障物。」之二者實相因而相成者也。立國今日。既不能不圖軍事之拓張。又不能不謀經濟之發展。此經濟的軍國主義。在今日之世界。所以獨占優勝也。故現今各强國都市之趨勢。罔不由政治之結集。一變而爲生計之結集。當古代希臘諸市府。及中世之意大利大市。皆以政治而結集者也。惟其以政治之集合也。故其發達終有限量。至以都市爲生產機關之總匯。則其國民之經濟能力。必有突飛猛進。一日千里之勢。夫然後始能完成其經濟的軍國主義之國家。吾於是而有感於吾國之經濟前途。不禁爽然憂也。

夫吾國非以地大物博稱於世界者乎。若於全國之中。欲求一純粹的生產機關則不可得。漢口上海各埠。雖稍似之。然又爲外人之勢力之侵略。吾人反居於被支配之地位。舉凡一切之生產機關。交通機關。大權盡操之人手。吾人僅供其勞働而已。間有一二成立之公司。或合資之會社。其勢力之薄弱。决不能競勝於經濟主義旋渦之中。與各國相較。未有不立見債敗者也。此何以故。曰國民經濟之不發展已耳。

中國自設立商部而後。頒新商律。設商務會。對於商業之考究。有加無已。今者各省。又有勸業道之簡派。事歸專司。義者謂中國國民經濟之發達。此其時也。然以記者之眼光觀之。則又不能無憾焉者也。試問自設立商部之後。利權之挽回者幾許。商業之振興者幾許。後之視今。亦猶今之視昔。然則將何術以補救。而使吾國朝野上下。經濟裕如乎。曰。以今思之。亦惟有從根本上以著手。不必徒爲枝葉上之講求。滯者通之。塞者開之。自生產機關一方面注意研究。必期達於圓滿之境域而後止。十年之後。安知東亞市場。不爲世界商業之中心點耶。

歐洲自十六七世紀而後。計學發明。關於財政上之研究。日有進步。雖一時學說紛起。大旨亦不外生利與分利兩端。或重農主義。或取重工主義。或取重商主義。或取自由貿易。或取平等納稅。其說不一。要以生產機關爲根本。斯密亞丹原富一書。爲歐洲財政學之巨著。近世理財者。多宗其說。其書謂土地資本勞力三者。爲生利之源。誠計學不磨之公例也。今者斯密氏免稅之義。傭値之義。母財之義。先後見之實行。財政自有條理。實開今日歐洲財政發達之機。我國今日財政之弊。不在分利之多。而在生利之少。首宜注意者。則惟此生產機關未備者亟圖開闢。已設者力求拓充。庶幾經濟前途。其有豸耶。不然者。則稅額愈重民力愈彫。民力愈彫。國計愈窘。上下交困。致蹈滅亡之覆轍。斯亦大可懼也。

拿破崙紀功坊

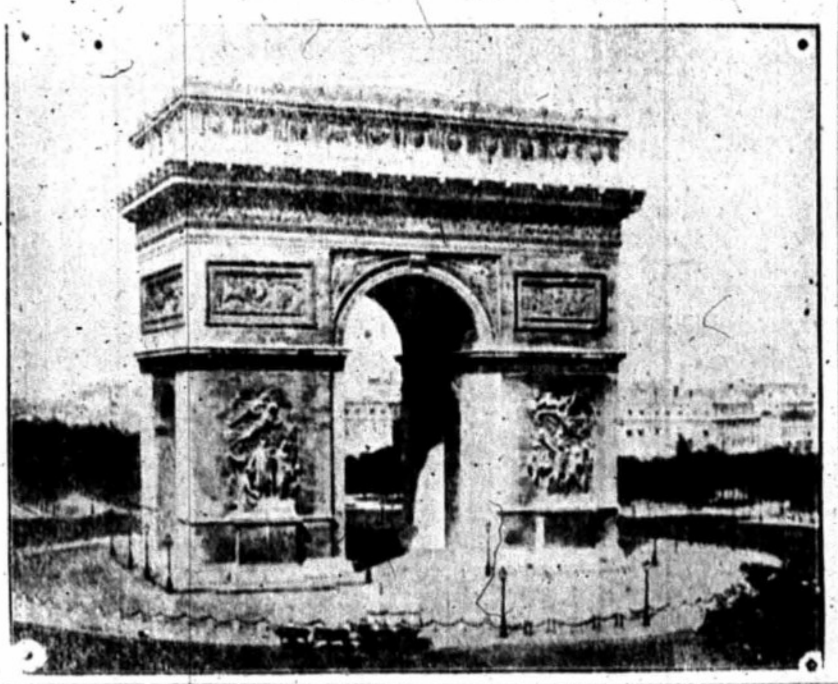

上諭

十二日召見軍機戴鴻慈榮上諭萬明定瑞額勒賀伊積斯琿閣抄同日奉 上諭河南河北鎮總兵缺著黃貫三調補欽此監國攝政王鈐章軍機大臣署名奕劻世續張之洞假鹿傳霖那桐差○十四日召見軍機誠璋閣抄同日奉 上諭本日補行召見京察一等之內務府郎中誠璋著交軍機處記名以關差道府用欽此監國攝政王鈐章軍機大臣署名奕劻世續張之洞鹿傳霖那桐差

本館特電

昨晚八點鐘奉天訪員專電云**東三省總督(錫良)輕信諸言密派兵赴(間島)致觸日本之怒現下日本違約調派大兵馳赴(安東)(盛京)扼守鐵路所經各緊要地方該處人心鼓躁異常大局岌岌**

又專電云**廿二日日本駐札(奉天)之領使公然致無理之激烈書于(錫良)書內有日本在滿洲地方隨時可以便宜行事等語**

西八月七號接吉隆訪員來電云　吉隆(布刀)地方太上老君廟中國人謀亂及棄韓信因太上老君廟謀亂一事被逮後葉延(花列士)狀師求官準保出外候訊前日在臬署商議此事時皇家主控官檎力反對省釋葉韓信一事並謂其緣因有三如下
(甲)此案非按察司權限所能判定
(乙)照英國之律例此等犯人無准保釋之條
(丙)現時按察司不應干涉此案
按察司因以上之故遂將此案展期下日再訊
又來電云吉隆坡之(嗎拿尼路)報記載　政府在吉隆(布刀)地方太上老君廟拿獲拜會謀亂反對西人之犯人三十四名經官審究後省釋者式十人其餘十四人交巡理府審訊內有八名已判定遞解回籍有六名判暫拘留候訊富商葉韓信在此六名之內近葉韓信延請(花列士)狀師禀求政府省釋出外候審並謂倘蒙省釋則葉可以引拿該亂黨之頭目或此次辦事之人又聲言凡例應解回原籍之犯不能拘留云云

要電彙錄

⊙考察憲政大臣李家駒電外部定期下月回國⊙禮部尚書溥良力保陳寶琛補授禮部左丞⊙西藏察木多土僧不服趙爾豐管束屢滋事端現政府正籌議辦法務期不激變不損威⊙徐世昌奏保紹彝充郵傳部左參議惟未奉允准聞昨已有 旨著梁如浩補授⊙攝政王面諭樞臣嚮查日韓新訂條約內容如何⊙外部照會駐京英使議擴約實行撤回威海衛⊙郵傳部電致閩督催築漳州廈門鐵路⊙楊度近以在京頗不得意已決計回湘⊙政府現擬陸軍部不設管部大臣

選譯西電

○西八月四號接吉隆來電　西七月份內英國馬拉樹乳公司所出之樹乳計共四萬二千二百九十六磅(八打零)樹乳公司所出之樹乳計共一萬一千五百四十磅亞細亞土產及樹乳公司所出之樹乳計共六千三百二十磅云

○西八月四號呂打來電　英國綜理印度政務衙門之協辦大臣(一霧加能)日前對英國國會之會員(蠋尼)云本國政府現擬設法建置已故印度醫生(勒架格)兒義勇爲之紀念物使其舍身救人之偉名萬世不朽云云

○西八月五號呂打來電　英國某肉商云近日由中國寄至英國之雪房猪肉及鷄鴨鵝等牲口其肉質極爲精美可稱最合衛生之食品倘自後運到之肉品能永久照此次之精美則中國此等營業將來必日益興旺獲利可操左劵云云

○西八月五號呂打來電西班牙之(巴砂羅那)城現已安靜如常所有輪船及電線等項俱已照常通行前該處革命黨謀亂之時始終僅擾攘五天一經炮隊馳至即已逃散一空故該處交通之事不至久爲延滯惟禮拜堂教堂之被焚毀者有三十五間之多該革命黨約計有三萬餘名之譜云云

松柏街口　恒益號
三蛇胆陳皮　葉聯合眼丸　珠珀驅蛇丸　化痰止咳丸
獅嘜各欵汽水　三蛇胆胡椒　大皮邊氈帽
架吉打香梘　正庄白樹油　義安山玉桂
宣統元年六月廿二日　本號主人謹啓

表明廣告
啓者徐君景明所辦之中國積聚興業銀行弟向無涉理恐淆觀聽特此表白
香港理卿吳梓材廣告
宣統元年六月廿一日

△代理華暹通商輪船有限公司招股廣告
敬啓者本總會於四月廿一日接准 華暹通商輪船有限公司來函內稱敝公司自開辦以來雅荷同胞歡迎往來附客運貨極形踴躍現時僅租六輪常川汕頭香港海口等處將來陸續加增展行貫埠等處同人等擬將敝公司股本三百萬中讓出數萬股邀請貴埠以及香港汕頭等處紳商附認以期利益均沾函乞關垂加意贊助他日航業發達海外華商胥蒙幸福等語當經本會於四月廿五日開會集議衆均贊成以該公司近來航業日見進步此次願以數萬股份讓與本坡及香汕等處諸同胞互相附認者無非爲推廣航業晉及利益起見本會理應勉盡義務協力贊成以無負該公司合羣興業之至意合亟登報廣告凡我合坡　紳商務各踴躍附股幸勿觀望不前失此最優之利益是則本總會之所厚望焉
茲將公議代理招股事宜條列於左
一公司每股暹銀十溌先收四成依滙兌市價照收
一收股月期限定四個月自五月初一日起至八月卅日截止
一公舉本坡暹郊商務公局擔任財政所有收存股銀塡給股票由該值理專責
一公舉暹郊商務公局值理人簽押股銀收據以專責成
一立公司認股名冊二本一存暹郊商務公局一存本總會代爲招募如有認購股份隨時報知該公司塡發收據
宣統元年五月初六日　新嘉坡中華商務總會公佈

入股聲明
⊙啓者小坡米芝律門牌五百二十八號濟生和順記藥材店壹間原係譚慎芝譚祥記譚順發三人承頂今因三人仍有別業未暇料理招到楊德臣先生合股即日立有合同部據爲憑自后將順記改換德記字號凡店內家伙貨架一概等件以及生理盈虧皆照股份均分倘有與各號來往數目限一禮拜前來對明如或逾限乃是自悞與本店無涉先此聲明以免後論此佈
楊德臣每晨六點起至十二點止仍寓老萬山棧下午壹點起至小坡桂蘭街口濟生和店諸君欲診者請移玉蒞臨是幸
宣統元年六月吉日
大英一千九百零九年八月九號　濟生和德記謹啓

星士神奇
嘗思命之理微相由心轉人謂相命一道似屬無憑而不知果遇實學眞傳則趨吉避凶其應如響有令人不得不信者如現在叻坡之樂道山房先生是矣憶去春予求先生推算八字所判已往未來吉凶均皆符合其判予去歲凶星入運六月必然被累妨破大財委之八字犯產星九月恐遭產難而亡今年春初可由貨殖得財巨萬等語予初未深信不料去夏因担保敝戚鮑炳長借債六千四百元被他私逃累予抵還方信其驗因即爲委氏買保險五千元果九月委因小產母子俱亡予感先生指示始買保險藉以彌補因益信之本年正月新市予即放胆多辦雜貨柚木米谷各大宗又果獲利萬餘元此皆賴先生指點迷津乃有此不幸中之幸也竊思前事靈驗未足爲奇而能判後來三事無一不靈且又不爽月期即謂 先生爲古之子牙君平亦無多讓感銘大德永誌不亡謹登於報聊具表揚亦使世有欲知吉凶預爲趨避者料所問津焉　樂道山房先生館寓牛車水大馬路吉靈廟側便即劉廣泉二樓
己酉四月廿五日　福萬泰張受志敬白

每樽五角　花柳消毒丸　每樽三角

……功用……以供同胞之便……此藥味甘而芳性純而和補之……其能效驗如神而且掃除烟毒培補眞元凡烟癮之人脉絡骨節皆……
附錄最經驗各丸藥于左
戊申年十二月初四日

京省

●關於日本二辰丸案之近聞

譯一千九百零九年八月七號士的力泰晤士報　近日中國江甯附近地方拿獲黨人一名當審究此人之際顯出一最可驚愕之事情據該黨人供稱名（容傑）（譯音）係中國廣東香山縣人已入葡萄牙國籍前在上海拘獲此人之時已查知係中國之革命黨曾托日本二辰丸載運軍裝火藥寄交孫文之革命黨員接收此等軍裝火藥由寄居金山之中國富商（黃福耀）（盛鼎馨）（俱譯音）二人及不知名數富商所代辦此案發現後最爲中國人所注視前者日中國政府命將日本二辰丸釋放並謝罪後中國全國人民遂大起抵制日本之風潮云云

●農工商部之注重各行省之實業學堂　農工商部咨飭各省略謂現在實業待興孔亟前曾咨照上遵定章增設實業學堂每州縣應設初等實業學堂一所在案相應查核如尚未設立者應即籌設已經籌設者迅將一切章程課程詳細報部查核

●學部飭查學生品行之述聞　學部以近來風俗日靡學生中多靑年子弟易爲流俗所染冶游之事在所不免防害學業莫此爲甚因與榮尚書商議飭令督學局通咨京師各學堂嗣後每逢星期例假及特別放假日各學堂監學官或檢察官須親赴繁華界中密查本學堂學生查得者即記名回堂俟考試時扣除人倫道德分數有家長者通告家長無家長或家長不在京者通告保證人以肅學風而挽頹俗

●日本經濟力之輸入我政府諸公聽者　日本對於中國將組織一大資本團體以握我經濟界之霸權前曾有此消息現聞其計畫已著手進行業經章具定欵於前月二十日午前十旬鐘大倉三井澁澤益田豐川諸君及其他實業家十數名會議於三田之某宅對於組織資本團體之計畫彼此互換意見午後復繼續開議就於定欵及關於其他諸般創立之準備已經決定大體即將從事設立並募集資金云

●科倫布亞擬請立約　聞外務部人云現有南美科倫布亞國擬請與中國立約通好各堂憲業已調查該國一切情形究竟關於中國利弊若何再行核奪

●派員考查英國財政　前憲政編查館王大臣以清理財政爲立憲入手方法將來調製豫算決算諸表皆須有一定成式現擬派遣二三品大員前往英國調查聞日來業已決議由憲政編查館奏派前皖藩連仲甫方伯赴英國考查財政不日即行奏請云

●治甘要政能踐行否　新授陝甘總督長庚日前電致政府略謂現在籌議治甘要政大綱有五俟到任後自應切實辦理一廣籌民間生計應可安置災黎一任人行政破除積習一整頓財政以裕度支一試行地方自治以樹立憲基礎一認眞訓練軍鎭藉資保衛邊疆

●通行勳舊世職丁艱辦法　陸軍部通行各衙門武職丁憂新章略云（一）滿漢世爵世職各員遇有親喪仍照舊例有職任者改爲署任仍支食職任半俸（二）勳舊世管公中佐領官缺與世職殊有不同遇有親喪自應改爲署任支食半俸云

●挽回利權之一端　郵傳部徐世昌以本國鐵路機關車及輪軸等件率多購自外洋價格固屬甚昂運費亦復不少查唐山舊設有製造廠長辛店亦有一廠隸屬京漢鐵路均甚完備能製造機關車客貨車及輪軸等件京張鐵路一切車輛輪軌皆歸唐山廠包辦成效固已昭彰擬飭各省鐵路公司嗣後各種車輪軸等件均須在該二廠訂造不得歸外人承辦以免利權外溢兼可減省運費云

本坡

●獎琴貴鵠　牛車水新月花有校書名新英者以善歌名凡梆子二黃等均能按腔合拍娓娓動人以故徵歌豪客均謂非新英幾不能悅耳由是聲名愈噪夜無虛夕奔走不暇歌臺舞榭中非至三四點鐘不能休息可謂疲于奔命矣廿二晚校書承召先往鄰右某俱樂部奏曲復往天寶華廳至九點鐘乃轉往觴詠閣赴某甲之召甲初擬往天寶華適已有人捷足先登乃在觴詠閣之後廳大排筵宴座中共五人呼歌妓約十餘名及新英既至諸妓乃各啓鶯喉各友又觥籌交錯直至一點餘鐘新英以尙須赴某館之召告甲曰三少我想去對面[illegible]甲就翻臉甲曰汝去汝去時甲手中適持三星酒滿樽新英正欲起行甲在後猛牽之曰去不得須速飲此酒乃將酒擲之於地並脫己之拖鞋向新英臉上頭上亂打打得雲鬢蓬鬆髮滿臉新英驚得面如土色跣足狂奔一時燕燕鶯鶯均沒命的飛跑而逃甲亦旋偕三友直至新月花新英房見門外加鑰乃喝開房僕婦謂新英出局未回甲不聽竟索新英鴇母畏其勢乃覓新英回時已二句餘鐘矣甲見英即拳脚交下僕婦輩嘩然知事不妙防有意外急響號鳴差有巫差四暗差二聞警馳至鴇母乃引其入新英房甲視差至乃問鴇母曰汝呼差來拏我耶言訖以手猛推之鴇母應手而仆差以其來勢兇猛乃分執其四人同赴牛車水屬之捕房入案時已三點餘鐘矣乃逼搜其四人身上甲則有紙幣一百零一元其餘三友或數十或十餘元不等一一注記後甲求鎖案差着其往一號捕房時已將四點矣迨至一號捕房時英差訊問兩造口供畢已四點餘鐘差謂鴇母曰此事不必入案汝盡出傳訊票與伊俟到公堂上對質可也言畢乃書甲之住址與鴇母鐘鳴五下遂放甲出聞數年前有歌妓名銀婦者曾被甲打脫一齒然則甲殆獎琴貴鵠一流人物歟

●遂有死人　北律（即珍珠山腳）草地上臥有二人一年約四十一年約三十許長眠不起嗣由該處巡差近前察視則渾身冰冷氣絕已久又福建實得力某馬車店騎樓下亦有一老叟坐地羽化均由巡差報案舁往醫院驗看

●七十鳥伎倆之狡獪　粵籍婦邱氏向傭于某妓院工心計有權變且善于詞令常得主客歡以故所入比別人爲優昨年罄其所積買得錢樹二株附于某妓院作附屬品已則仍作僕婦上月杪其長者忽有病其次者名銀鳳亦生意冷淡氏心不悅每于茶餘飯飽時謂鳳不善招待以故嫖客裹足鳳聞之心中不服反唇相稽氏心愈不悅由是母女積不相能日昨氏又言前事鳳謂生意冷淡家家如是豈獨是我一人汝若想錢何不汝自己接生意氏大怒手持掃帚逐鳳鳳走避之氏盛怒之下遂愈急不料偶一失足竟作餓狗搶屎勢顚仆地上鏗然一聲手上所套之翠玉鈪粉碎且頭破血流昏暈不醒院內之七十鳥及龜奴等急拯之起用藥灌救良久始蘇是夜即發熱譫語如見鬼狀口中喃喃自語云鳳之生母附其身復作鳳母語云鳳前世欠他千餘金今世理應償還第不可將鳳凌虐云云鳳以其言近理深信不疑現母女已和好如初云

●維持善欵　昨日廣惠肇留醫院假座甯陽會館再議留醫院之存欵議案疊紀前報茲探聞昨日經議定留醫院自又二月初二日起所存廣益銀行之欵至六月卅日均作月息四厘算自七月初一起以後所入不論多寡均作月息五厘算任由醫院何時需用任便提取云云梅君壽山遠由祖國來衆謂其未捐醫院經費梅君欣然即執筆書壹千元並獻議謂屬內各當店當於明日（即今日）挨戶勸捐以廣善緣云云

●何以有如許神速之搬運術　粵人某甲携有重資前數天由內埠來稅居於豆付街某屋暫住廿二晚六打鐘甲將房門關鎖出外探友至八打鐘始回則見房門大開行李各物已不翼飛去欲尋屋主詢問則空無一人各同居亦遷徙一空所餘祇破桌殘椅及破爛之爐灶而已甲遂急往捕房報案并帶差同往勘驗畢登樓察視時樓上寓客僅剩一住頭房之縫衣匠未遷差即將該匠執之逮案後事若何有聞再錄

●疑似之間　昨日下午四點餘鐘小坡大馬路某廣貨店門口有一竹籮內貯禾草一小兒酣睡其上氣咻咻然行道者見之均駐足遙視漸聚漸衆有賣菜粵婦大呼曰諸君呆視何爲得勿小兒亦未曾見過乎衆問其何故以籮承之婦曰此爲耆兒耆愛之出必與俱耆兒渴睡苦無位置故以笠承之處其反側也以禾草薦之取其軟而不碍安眠也兒醒耆當與之偕歸矣耆每日均如是何異爲衆聞此言始相與一笑而散

●塌去瓦面　水仙門哥林文士的力二十八號之屋爲百記番鞋店其屋面之椽桷歷有年所久爲虫蟻侵蝕昨晨大雨滂沱至下午二句鐘時忽然全座瓦面塌下幸無傷人經救火差用長梯緣入着其住眷下樓暫避檢視一切大廈非一木能支革故鼎新之手段正用於今日矣呵呵

●不可言喻　前日上午十句鐘哥釐實得力附近救火局之電車路口有一中產少婦乘手車至適電車又來鐘聲璟璟然該車夫奮力牽車直衝而過不意誤踐滑物立足不牢身子向後翻跌手車本前輕後重至是亦向後倒車上少婦頭在下脚在上倒插車蓬上雙足向天亂舞其下體所穿之沙郎倒罨婦面路上行人皆佇立觀看不肯一援手且有譁笑者嗣有一英差至急上前將車扶起援婦出并另僱一車使婦乘之而去吾嘗謂吾中國下流社會少公德心於此益見

●何以輕身若是　閩人孫某有養鳥癖每日必携其百靈畫眉等鳥往舊龜汝之蚺地玩耍昨日四點鐘時又携鳥往置地上已則旁坐此鳥竟將籠門啄開遂如脫籠之鵰鵲卒然飛出立樹上鳴噪孫高舉鳥籠以誘之鳥不下亦不去孫乃攀樹而上鳥見孫至即飛少頃又回孫在東則鳥往西孫往西鳥又往東來回旋轉不止一次孫不肯罷手仍奮力追逐不料偶一失足竟由樹上跌下頭破足折昏暈良久始甦後得其鄰人從此地經過乃僱車送之回家延醫調治時旁觀有好談因果者謂此鳥與孫必有宿冤不然何以不飛往別處偏在樹上誘孫追捕以至破頭折足然吾謂亦因貪吝所致耳

州府

△是有狂疾　坭羅埠廣安鮮生菓店店東亞安其妻某氏夫妻甚相得但氏有狂性時發時止發作之時或亂擲什物或以利刃自刺廿一早又以刀自割其頸幸未割正喉部然已鮮血淋漓矣嗣由亞安往捕房報案送入醫院調理未知有無性命之虞否

△吉隆坡捕獲三點會匪之續聞　吉隆坡太上老君廟聚集會匪欲謀不軌已誌前報茲查悉該廟經於英七月廿八號由參政司出示解散并照一千九百年辦私會之例將該廟充公昨日七州府華民政務司萬君出示曉諭所有與該廟來往數目未清及有物貯在該廟者准赴華民政務司署投報云云又聞昨日花利士律師代葉幹信赴臬署請准其具保在外候訊臬司以未承參政司命令未便答覆云云

△三寶壠華商總會坐辦員大挑一等知縣鄒月秋君別會董函稿如左　先生大人閣下丹以樗材過蒙推愛寵之以坐辦昵之如家人綆短汲深時虞蚊負年來視職幸無大過以貽我會之羞正擬樾廕長依濃叨培植顧以此落拓終古諒又非愛我者之所期也目今　舉主當陽勤搜遊歷志士故凡有來自航海者寸長片藝罔不特待以優恩差幸丹末秩官塔木具可藉之基勢則援四十強仕之例而以策奮于及時庶幾稍建事功不負此番之賓主乎且人生聚散本自無常而我輩晤緣仍有未了者蓋丹此去八年前則宦遊駐粵此去八年後則憲政歸閣其于我諸公衣錦之時均有珂里相逢之日則暫時作別未可遽日爲黯然惟念相處年餘極蒙涵蓋茲當遠離未免依依想古人有臨別之贈言閣下其何以教我肅此即別並請鈞安　晚生鄒丹頓首

△又別親友函稿如左　大人閣下敬啓者丹將匆遽歸矣念此別之茫茫圖良晤以何日誰能遣此未免有情雖然者天下無不散之讌筵人生有離寬之事業爭名競利我輩年華鼎盛未可遂命爲達觀計從此各善自爲以務達此目的苟精神之不渙則東西勞燕何嘗一巢他日者雞翁翁果不負人將富貴有時後緣未了長安路上仍當有相逢話舊之歡似亦不必以此別爲魂銷藕明以爲然否蛸繹正夥未遂覓趙驪唱在途特通鯉信念相知之已素有臨別之贈言翻候福昔即頌近祉

名匪肅　己酉午月朔日由雅川華商總會坐辦處發

鄒月秋君已于六月初九日由雅搭仰安輪來叻廿四日搭英輪啞把力好赴香而厦而漳而京北而粵東去矣

△吃醋行兇　檳城律師挨覽居邢吞律街僱有傭役巫人買連者頗得齊人樂趣一妻一妾向皆分居其小婦即與買同處挨覽屋拜六早九點時大婦忽悄然而至時小婦尙未起乃大婦不由分說遽出刀向小婦亂斫婦大喊救及其夫聞而奔視則已被傷兩重隨經人將其大婦拘住即送傷者往醫觀其傷勢恐難保全性命云

△怨棠氏寄稿　三寶壠華商總會代表總理鄒豐盛君即鄒宗熙觀察之子也平生豪俠尙義前任和國雷珍蘭時專與和官爲難故不能久于其位乃天道茫茫年僅卅八歲于本六月十五日遽爾仙去僑衆傷之入殮之時弔者約有七八百人將來入殯當更熱鬧人生自古誰不死但得生榮死哀雖死猶生耳

拆股聲明

啓者馬交街門牌第五十號協昌係做出水生意由丙午年開創合共資本弍萬六千五百元到戊申年底止容賓筵黃應文梁顯仁容昌五國章堂志園別業願將名下股份共三千五百元拆退經已本利交收清楚現在協昌生意仍舊華裕堂陸文記陳榮德堂德記堂即馮業生義仁堂廣大堂何旋淦流茹啓泰堂容榮遠堂即容伍魁欵資大堂歐永著堂鍾騰芳鍾洪芳陳愼和堂黃敬業堂蕭聯益堂照常開辦用特表明此佈　宣統元年六月廿二日　協昌號公啓

籌建福州會館小啓

敬啓者近數十年來我福州府屬之人來南謀生者日益增多更僕難數奈利源不甚發達商務不甚振興推厥原因蓋無會館故會館者所以敦鄉誼而聯商情也試觀廣東各府縣會館林立而我福建如漳泉各府則有天福宮永春則有會館他如浙江安徽江西等處不過寥寥數百人而亦有三江公所獨我福州府屬無之恥孰甚焉所以此次邀集十邑同人籌建會館一所並擬購塚場設病院立學堂詢謀僉同經已稟明　華民政務司立案望我福州十邑諸同人無論士農工商務須踴躍樂捐成茲盛舉將來遺福我同鄉誠無量之大功德也此佈

宣統元年六月初十日　福州府十邑同人公啓

茲將第一次捐欵諸君芳名列後

雅觀亭　一百二十元　福三樂　一百大元　俞武孫翁　六十元
福興號　五十元　福興春　五十元　和美號　松鶴軒　福生號
福生軒　福鮮興　福美號　福興隆　以上各捐四十元　福茂和
福新利　賽樂發　福合興　整方新　福得科　福勝春　李福
泉翁　以上捐三拾元　寶春號　福永蓮　福雙興　金美春　福
勝興　以上各捐銀廿五元　福興隆　福萬興　福聚美　生和號
春發號　羅瀋欽翁　張慶杯　陳瑞琛翁　以上各二十元　潘
全利　陳尙祿翁　慶昇平　福茂和　福隆發　新福美　福德勝
福雙軒　福和號　福泰號　以上十五元　新福利　福瑞隆
福整軒　第一春　李榕榕翁　蔣榮森翁　劉鍾官翁　藍嘉璋翁
王和尙翁　林長增翁　福順軒　仁記號　石元奎翁　樂天軒
福隆軒　以上各捐十元　第二次共銀一千四百八十五元
合第一次共銀五千八百八十五元　福州屬十邑同人公啓

花翎二品銜軍機處存記道特授新嘉坡兼轄海門等處總領事官左　爲

出示曉諭事照得本總領事於　宣統元年四月二十八奉准兩廣總督部堂暨　廣東勸業道文開源豐潤銀號在北京天津上海甯波漢口福州廣東汕頭厦門香港等處開張業已四拾餘年素稱殷實經理官商各欵誠信相孚今擬擴充商務特來坡埠設立分號仰爲保護等因本總領事准此查該號商在坡設立分號賃定土庫街十二號門牌房屋專理匯兌確爲聯絡內外利便華僑起見茲准前由合行出示仰各華僑一律知照特示　宣統元年五月廿五日示

源豐潤中國各省滙兌告白

啓者本號厚備資本開設中國北京天津上海甯波漢口福州厦門廣東汕頭香港等埠已歷四十餘年經理官商各欵誠信久孚特分來坡開設土庫街十二號門牌擇吉七月十五日開張即西歷八月三十號專理中國各省滙兌兼營積聚銀兩如蒙　光顧請到本號面議出入價值格外克己數之鉅細均不計焉

北京本號設施家胡同　天津本號設針市街
上海本號設後馬路　杭州本號設高銀巷
漢口官銀本號設張美子巷　甯波官銀本號設江北岸
廣東本號設濠畔街　汕頭官銀本號設昇平街
香港本號設文咸街　福州本號設楊橋巷
厦門本號設洋行街　海口官銀本號設大街

盛京　貴州　湖北　漢口　江西　湖南　奉天　四川　杭州
河南　蘇州　吉林　山西　甯波　山東　南京　安慶　北京
天津　上海　烟台　廣西　潮州　福州　厦門　廣東　香港
汕頭　海口

宣統元年六月廿四日

公筆墨詩箋出售

本報自上海辦到胡開文周虎臣名筆曹素功滿洲圖墨并各種詩箋詩筒等件製造精美洵稱文房雅品取價亦格外從廉諸君賜顧請移玉趾　本報謹白

專件

審訊蔡其銘案詳紀

蔡其銘庇縱枉殺一案迭由司道會同在臬署提訊已將前後供詞及審訊翻供各情畧誌前報茲查得蔡歷次訊供詳情畧述于下按此案初次審訊祇由蔡呈遞清供並經司道將各事畧加審訊一過嗣後迭訊數堂始行照案逐一嚴究先由司道詢問吳世統所犯逆倫案蔡供稱係於前年九月內由逆犯吳世統糾串兇徒前往故紳吳鳳典家搶劫並殺害多命由吳朱氏吳莫氏赴廳署控告當即親往吳家相驗查勘查得吳家確係被逆犯吳世統搶劫散失實財甚鉅吳紳之妻吳謝氏及其養子吳世臣被殺斃命隨即將該逆犯吳世統緝拿到案訊得吳世統起意糾搶殺人屬實當於次年將訊緒全案稟報撫憲由撫憲批准將吳世統就地懲辦又問該犯糾夥搶劫吳世元曾否在場蔡即稱曾據吳莫氏呈控當吳世統糾搶時親見吳世元在場已將吳世元拘案訊辦旋訊各供因無夥搶實據是以將吳世元釋放又詢吳世元係該案主謀該查該案卷宗吳世統已供認吳世元知情後經西省臬司提訊吳莫氏指證吳世元當日在場實據即吳世元供詞亦認聽從同謀何以擅行釋放要犯蔡仍以當時懲辦吳世統後並未得有吳世元同謀實據各語後又訊問原稟並不聲叙吳世元在場亦不聲明吳世元已經獲案又將失事投案獲犯日期任意揑報顯係有心縱庇證以最後因擒提吳世元之故遂挾嫌誣殺黃遼南一事尤爲庇護吳世元之鐵據問官又提同吳莫氏等與之質對蔡被再三盤詰無可辨賴但始終惟執案無實據不能辦人一詞以相抵賴此皆歷次審訊庇縱重犯之大畧也供詞中有謂當劉永福派弁勇到土思時並未通報廳署即行捆提平民此事犯官曾於日前早已訪聞劉將到上思掃纂當時曾派出弁勇四處巡查查得有福軍號衣親兵白書在城捆提平民形同盜匪惟是否劉舊部弁勇抑係匪徒假冒福軍未經訊明無從懸揣當即赶行電稟撫憲請示旋奉撫憲電覆據報拿獲身穿號衣白書持鎗在城綑捉平民吳世元之黃遼南等五名既屬兇悍不法無論是否劉之舊部均應嚴辦示懲因遵即將爲首之黃遼南正法餘人照案懲辦是此案係稟奉撫憲示論辦理並非私專擅辦當道詢以當時西撫祇電令確訊嚴辦何以將吳世元同謀劫殺重情抹卻揑報殺人何以電稟西撫時稟內又云劉永福到廳呈遞綑捉吳世元係因索償而起又云吳家不知借債事此次實因吳朱氏爭分家財求劉將吳世元處死又故爲張大其詞稱全廳商民均稟請懲辦兵勇又稟報所訊黃遼南等供詞稱係由劉永福遣派勒索吳世元銀兩若不交銀即綑縛治死故將吳世元縛禁鷄鴨巷旋因訊殺黃遼南後事爲西撫訪知電飭再行確查又稱劉永福爲吳家姻親因前次吳世統劫殺案疑吳世元同謀故派人綑捉欲將其治罪前後稟詞备不符究竟是何居心又據提同案內人證質訊均供實因前時吳世元與地方劣紳及其署內官親幕友弁勇等狼狽爲奸蔡爲所愚弄擅將吳世元謀逆重犯釋放及至劉永福出頭提兇即知事已大錯惱羞成憤擅行揑報案情將黃遼南等處死以滅口後經劉永福到南寗稟控由西撫電飭詳查始知無可再掩飾遂將劉永福疑吳世元同謀欲行綑捉治罪各情揑報是對於庇縱兇犯挾私枉殺事皆出於有心現已證據確鑿無可置辯惟蔡仍一再措駁嘵嘵致辯又問其供詞云前此所稱劉永福因索償綑捉吳世元欲將其治罪係因所派查街弁勇得自傳聞誤報所報案情與吳世統搶殺案吳世元在場一事無涉故迭稟未有聲叙至黃遼南問斬雲廷潘兆山藍景勝陳振山五名當到上思白書綑捉吳世元時正值雲南叛勇失事邊城戒嚴彼等竟私行在城捉人形同盜匪自不得不查拿訊辦而陳等初時亦供出實情故一接撫憲電示遵即處決至於劉永福因疑世元劫殺案有同謀及後查明即已據實稟報當道又訊以所查實因劫殺同謀案提人何以所稟供詞仍揑稱索償提人擅行將黃某正法蔡又稱諸事皆由撫憲電示作主並不敢擅行殺人又言所有稟報供詞係由其幕章宗衡照原報謄傳各情擬稿並非伊有心揑報又詢以當拿訊黃遼南等後劉即平廳呈明因同謀劫殺逆倫恐其逃脫綑捉何得諉爲誤聽傳言至稟報各稿擅在廳官亦斷不能任從幕友作主蔡均無詞可對隨又訊縱兵搶掠等事蔡又諉爲其弟蔡十二縱同紳士田樹群及貢彭連田有秋帝哨長盧華龍勇丁甘朝玉梁煥漢梁雲蔚等所爲伊均不知情問官又責以當將章宗衡蔡十二各人交案質訊蔡稱逃散無從追交連訊數堂至今尚未能定案

瀛海瑣聞

▲看看紐絲綸華僑之現象

英屬紐絲綸埠向產金礦粵人之在該埠經營者甚衆以致見妒於工黨紐政府歷次設法限禁査初定每華人入境須納人丁稅十磅嗣增至一百磅近更于人丁稅外增入考讀英文之例故華僑有減無增據紐政府報告一千八百八十一年計華人五千零四名迨一千九百零六年減至二千五百七十名自去年新例實行新至該埠者更無幾現該埠之正領事官黃榮良特據情中呈外務部農工商部並分呈來粵督畧謂刻下紐島金礦漸盡人浮于工歐人遠來尙多賦閒即使華人違章入境而先費稅項甚鉅須歷二年有餘方得將此母金次第收回似不如即以此母金就近在本國營業之爲得計乞轉飭地方官曉諭民間不必冒險入境至損本人利益云云

▲査究私運華人入美之實情

金山正埠來函云商工部日前特派來之委員因聞滿洲輪船之人役時有私運華人入美情弊昨日親到該船傳齊各工人查詢一切以便設法禁絕此弊査悉該船前次到埠私運來華人三十二名乘晚間更闌人靜暗渡鄰近之煤船私行登岸經逃脫十六人適爲關差察覺一併截留押回船中今該船此次到埠又帶來華人四名收在沐浴室爲關差搜獲似此觀之該船向來私運華人來美已不知凡幾獲利料必不少聞其每運一人如登岸後則得銀五百元其私運之法每匿在船中暗靜之處朝夕包運者送給食品以爲裹腹現本埠商工部提派員前赴中國上海香港等處查辦此事俾洞悉此等弊端並聞日前所拘拿該船之侍役人陳二昨日在船上復行審訊均未定讞云

▲金山眞日光與華僑之關係

金山正埠企李街之上士得頓街夾跑亞街之間前經監督會監督募捐建築磚樓一所現已告成取名眞日光造福於書華僑不淺可見監督會愛若華僑之深矣此磚樓之中有花園遊樂場一處專爲華童玩耍之用又有寬敞房屋一大間其中光氣兩足備有煖爐供存中英文合璧之圖書並有中國各種書籍以備華僑憩息閱書之需其中又設一半夜學堂每禮拜一二四五日七點鐘至九點有名師教授各課另有一室每日除禮拜六兩點至三點半鐘之外有女士教授華僑婦女各樣縫紉針線烹調菜蔬俾婦女皆有治家之智識以得內助之力也每禮拜日下午兩點半鐘起有學日學堂夜間六點四十五分鐘有夜禮拜屆時伊分士教士到堂宣講福音伍先生爲通譯堂中所用聖經讚美詩亦純係華文

在眞日光之後另闢門道預備房室三間專爲醫治貧苦華僑疾病之用并蒙學路加醫院監督率領看護婦一班常川在館照料病人并延西醫亞倫博士療治內外科各種疾病若病人在家不便到眞日光就診者亞倫博士可携同看護婦到病人家中診治

樓上有房屋數間係施濟女士所居之所現多倫夫人在其中設班教授華人婦女烹調各技查多倫夫人於前年地震巨災時施濟華僑最爲出力凡華人莫不敬愛之也

若年長華女欲學英文各式針線者可至樓上向多倫夫人請教而亞倫博士并可教授婦女學習看護婦服侍病人烹調病人所食之菜蔬

自本年西七月一號起眞日光中擬再設一華童班專教華童各種體操娛樂等教

凡華僑往眞日光遊覽者一體歡迎名之曰眞日光誰曰不宜

色布平沽

啓者本號內現有各色花布概行平沽準於西一千九百零九年八月一號即華宣統元年六月十六日起六月卅日止計十五天平沽新諸君捷足來採是幸茲將各布畧登數件各欵花織布幼織絲加紗綢花加紗布羽年加紗織布花布綢新大花門簾布洋花絲嗶嘰絲綾嗶嘰綾江花羽縀男庄童子庄白紅色川綢線綢紹綢各欵江花羽天青羽絨寶藍羽絨缺青羽絨線羅色樹皮綾江絨及點花布羽各欵色布甚多不能盡錄諸君有合意者祈移玉到納買得力即爪亞街門牌一百六十號內觀閱採買此佈

大清宣統元年六月二十一日
大英一千九百零九年八月六號

榮發號謹啓

華洲大藥房創製中國藥水

夫藥品求地道烹煉尤重得宜余業醫多年考究製藥之法竊思環球各國治症悉以製成藥水藥粉爲樂便捷故取效甚速獨我中國藥劑不論金石草木純是藥片且煎藥之法亦未嘗研究實爲數千年來醫道之缺點不可不亟圖改良者也爰集同人創一藥房於星坡不惜巨資自置機爐揀選中國地良藥逐味提出其精液製成藥水以供同胞之利用云爾　何壽南自識

茲將各症藥水名目畧列

萬應如意藥水　虛火頭痛藥水　大補血藥水　腮腺腫痛藥水　定驚寧睡藥水　目赤腫痛藥水　神昏嗜臥藥水　淚眼醫膜藥水　心煩憧悸藥水　耳閉不通藥水　不服水土藥水　風火牙痛藥水　寒熱往來藥水　齒牙流血藥水　皮膚蒸熱藥水　舌痛腫爛藥水　山嵐瘴氣藥水　肝風暈眩藥水　立止咳嗽藥水　反胃格食藥水　婦虛勞咳嗽水　氣鬱氣逆藥水　外感頭痛藥水　夜熱盜汗藥水　寒濕腹痛藥水　去口臭藥水　瘧時腹痛藥水　長寒發冷藥水　四肢軟弱藥水　寒濕食滯藥水　風寒濕痺藥水　脾洩水瀉藥水　腎虛腰痛藥水　小腸氣痛藥水　半身不遂藥水　便赤淋痛藥水　酒濕成瘧藥水　遺精夢洩藥水　水腫鼓脹藥水　白濁刺痛藥水　風濕脚腫藥水　紅白痢症藥水　麻木脚氣藥水　大便不通藥水　壯腰健步藥水　食積洩瀉藥水　血逆妄行藥水　經閉不通藥水　流鼻血藥水　經期腹痛藥水　婦人血山崩水　產後平安藥水　中部癰疽藥水　小兒退燒藥水　治瘰癧藥水

偏正頭痛藥水　補腦藥水　生髮黑髮藥水　開胃補脾藥水　鼻痔鼻菌藥水　消渴生津藥水　眼矇昏花藥水　煩悶不寧藥水　耳鳴耳聾藥水　平安暈浪藥水　耳痔耳菌藥水　外感發熱藥水　牙齒浮痛藥水　午後潮熱藥水　喉痛口爛藥水　大熱出斑藥水　濕熱眼黃藥水　肺熱燥咳藥水　心胃氣痛藥水　止咳痰飲藥　行氣消食藥水　哮喘痰鳴藥水　熱症腹痛藥水　水瀉腹痛藥水　口苦咽乾藥水　虫疾腹痛藥水　瘧疾發冷藥水　週身骨痛藥水　痰壅胸膈藥水　骨節走痛藥水　吐瀉神昏藥水　筋痿拘攣藥水　小腹痞塊藥水　風痰鶴膝藥水　小便常急藥水　濕熱發黃藥水　治血淋藥水　腹脹痞積藥水　初起白濁藥水　遍身水腫藥水　日久白濁藥水　寒厥脚氣藥水　治禁口痢藥水　腿重足軟藥水　便後脫肛藥水　內外痔漏藥水　經期或先或後藥水　久嗽唾血藥水　經後腹痛藥水　刀傷止血藥水　安胎保產藥水　上部癰疽藥水　小兒開胃藥水　內消無名腫毒水　小兒洩瀉藥水

培補氣血藥水　頭昏眼花藥水　寧神補腎藥水　鼻赤酒查藥水　三焦吐瀉藥水　風火眼痛藥水　心驚膽怯藥水　光明探眼藥水　憂思過度藥水　耳濕流膿藥水　久瘧病虛藥水　牙齒腐爛藥水　午前潮熱藥水　鵝喉各症藥水　時症霍亂藥水　口舌生瘡藥水　傷風咳嗽藥水　肝氣胸痛藥水　嗽喘作嘔藥水　氣屈多怒藥水　久嗽肺痿藥水　寒症腹痛藥水　食積腹痛藥水　止虛汗藥水　口唇燥裂藥水　痰血腹痛藥水　追風去濕藥水　除痰去濕開胃藥水　身痛麻木藥水　吞酸噯腐藥水　肩背臂痛藥水　利水去濕藥水　腰膝痺痛藥水　小便不通藥水　受濕困倦藥水　五淋止痛藥水　痰飲脹滿藥水　腸痿不舉藥水　皮膚濕腫藥水　疳瘡白濁藥水　痿軟脚氣藥水　久痢不止藥水　乾痛脚氣藥水　虛勞內傷藥水　肚痾脫肛藥水　調經解鬱藥水　內傷吐血藥水　經前腹痛藥水　打傷嘔血藥水　神效白帶藥水　痾血糞後紅水　產後白痢藥水　下部癰疽藥水　小兒消食藥水　乳癰腫痛藥水

小兒嘔吐藥水　黃爛濕爛藥水　小兒咳嗽藥水　花柳爛鼻藥水　小兒耳聾藥水　浸痔瘡毒藥水　小兒水腫藥水　跌打還魂藥丸　小兒風痰藥水　跌打傷頭藥水　小兒慢驚藥水　跌打傷手藥水　小兒痳疹藥水

婦人前陰腫爛水　小兒便閉藥水　花柳入骨藥水　小兒耳濕藥水　楊梅疔毒藥水　小兒肚脹藥水　治撞紅藥水　小兒脫肛藥水　消腫吊痰藥散　小兒急驚藥水　跌打傷腰藥水　小兒胎毒藥水　調經種子藥水

小兒赤游藥水　花柳清毒藥水　小兒眼黃藥水　解血毒藥水　小兒口流涎藥水　夾色傷藥水　小兒痢疾藥水　駁骨續筋藥散　小兒乳吐藥水　跌打傷胸藥水　小兒冷汗藥水　跌打傷足藥水　小兒疳積藥水

自辦唐山名家膏丹丸散開列

屈臣氏各西藥　驅風三蛇膽薑　何明性撞紅丸
馮了性風藥酒　梁財信跌打膏　[illegible]澍田如意膏

本局開設星架坡大馬路豆腐街口門牌五十九號

宣統元年正月廿一日

商標　大補神經露

製造小兒之良藥

此大補神經露係目前社會上最歡迎之妙品也此露氣味清甜且潤并無燥烈之質老少人等均可服飲其功用能使神經强壯益腦健脾補血補氣固本培元備治皮黃骨瘦男女房勞過度心腎不交陽痿九醜子宮寒冷久不受孕筋骨困倦婦人產後月經不調及一切小兒血氣不佳不思飲食瘡癩等症服之異常速效此露出世以來購用者源源不絕服之者均嘖嘖稱奇可知流行之廣功用之宏并非虛謟誠衛生之靈藥服食之佳品也謂予不信請嘗試之

每樽八兩庄價銀一元二角半　每打十二元

己酉五月十六日

星架坡中興大藥房廣告

星架坡中興大藥房監製

壹號剃頭响刀每把一元五角

塗面香粉紙每頁三角

大小藥水樽　大小樽梘　發行相宜

優等金眼鏡每個十四員
上等金眼鏡每個十三員
中等金眼鏡每個十二員
優等電金眼鏡每個五員
上等電金眼鏡每個四員
優等鋼眼鏡每個三員半
上等鋼眼鏡每個二員半

新到各種菓露寄售

安樂公司之菓子露係搜採各菓原精製而成露此露一份可開清水十份飲之能解渴生津開胃消食誠居家外遊暑天利便之品價廉味美與別不同請諸君嘗之果不謬也　請認醒獅商標

檸檬露　香蕉露　杏仁露　大樽實銀三毫正
玫瑰露　波羅露　桑子露　小樽寔銀一毫半

己酉年六月初二日　石叻廣泰號啓

人之生命之存亡視乎人之心[illegible]病與否 如汝欲汝之命長汝須留

[illegible]

[illegible]

[illegible]

喘不舒暢不能睡臥人便了凍足凍呼吸艱苦腳部有腫則俱由心病

所致汝則當立刻向本藥房買高羅士文之醫心病藥餅一盒

The Oriental & Occidental Medical Company.
31, WEST 125th STREET;
NEW YORK N.
U. S. America.

此人得心病忽然死去

此藥餅爲各醫生所贊許已愈人不可勝數服後你心立刻舒暢然可以保你延年益壽 因吝財不購此藥餅之人死以數千計惟願你以此爲鑒如遇有以上所報各病之一則當即要買此藥餅一盒你即轉弱還強耳余仲留心研究通地球上之人凡三人中必有其一有心病者遂用心製得此藥以治此症由此說之勿將你之生命冒險惟須立刻買此藥餅一盒藥餅每盒價銀五元即石叻銀弍元弍角如有購買者可即將價銀寄來本藥房不拘何處亦一律寄上如欲向本藥房定貨而煩于執筆者亦可以不必寫信將此告 寫明人名地步連銀封好在內買保家信寄來本藥房即將藥餅寄到每盒藥餅內皆有用法請看英字及華字便知 謹記各病皆由心發如汝之心不妥則你將你之生命冒險切不可不買此藥餅服之此藥餅已愈人以千數計如服過此藥餅有不見效者可以向本藥房討回藥餅之値此則可令你信而不疑也

藥餅每盒價銀五司令即叻銀弍元弍角 來函可寫照所列英字

宣統元年閏二月廿九日

南洋總滙新報
會豐商店代理 東西藥料公司謹白

暹羅啓南新報出世廣告

海外華僑六百萬而暹羅居其半舉國農工商業皆操於吾人之誠手天然一大殖民地也本報宗旨以開通民智主持立憲爲主而於殖民政策尤致意焉已於十二月初拾日出世凡表同情本報之主義者乞到南洋總滙新報購閱可也

暹羅啓南新報啓

大淸宣統元年六月十二日

艾羅醫生療肺藥功用錄

主治各症列後初起傷風咳嗽犯寒咳嗽鬱火咳嗽濕阻痰凝咳嗽傷燥咳嗽胃寒咳嗽臟氣虛咳嗽腎虛咳嗽肝風上升咳嗽羣臟虧損咳嗽（經云不獨肺能令人咳五臟六腑皆有之惟此藥可以兼治）天行時疫咳嗽小兒各種咳嗽少年各種咳嗽老人咳嗽將成癆已成癆咳嗽久咳不停晝夜無間咽燥喉乾聲嘶音啞潮熱骨蒸盜汗咯血種種壞象是其候也此症最宜與補腦汁同服兼旬方可見效

肺之形圖

無痰乾咳（間或有痰帶有血絲此即爲癆症之漸亦宜兼服補腦汁因咳遺精小便不禁或咳甚腸便瀉俱下者此由肺失其治節之權而腎與大小腸皆無所稟命故遂縱弛而不能固攝也各種痰而及哮喘氣急等症肺癆肺癰口吐五色膿痰之惡症痰核痰蠱及一切肺部諸痰嗜吸紙捲烟鴉片最爲傷肺而吸鴉片者尤甚故宜常服此藥以防有肺癰肺癆之患戒煙後肺氣虛弱痰喘促及受嗎啡等燥烈之毒而致咳會者必與補腦汁同服可保少有此患

服法以上各症每分早午晚三次每一次湯匙和水三湯匙沖服

列紳商服療肺藥痊愈後均贈有保証書取閱者不受分文

大每打二十元每枝二元
小每打十二元每枝一元二角半
南洋總經理處 石叻豆腐街 口庇能新街 中法藥房

李昆昌影相樓廣告

啟者本館新張伊始故特不惜資本購辦泰西上等物料聘請畫師皆係著名研究新法尤得蘊微精巧映相不論大小務必求精美以存本來面目放大尤爲精緻絕倫且多備山水亭閣諸景中西男女服飾以便 諸君隨意選擇無不配合得宜欲留眞面目者盍來試之敝館設在亞家山腳中華總商會斜對復得眞傳妙手影相一道維妙維肖茲此佈

光緒三十四年 十二月 十七日

○荷蘭狀師告白

啓者本狀師駐新嘉坡辦理荷屬訟事已歷十有二年凡諸做牙蘭做掛砂做合約及各事案件無不暢曉而於荷蘭巴城三巴弄泗水井望加殺巴東等埠均有代理人在臬司衙狀師得達公班衙其人祇有掛砂字便可代理不必親往舉凡各等案件無論荷蘭何埠本狀師皆具有絕大權力可以辦理且案件未訊可先標封被告業產故凡 蒙諸君子延理訟事本狀師莫不竭力爲謀必期得直故久蒙 諸君子稱許而所有延本狀師辦理訟事更以華人爲多數而各國人亦均有之倫 諸君不棄如有訟事欲延本狀師辦理祈移 玉到本坡海關對面本狀師寫字樓面議便妥此佈

西一千九百零七年六月十三號

荷蘭狀師疊緞陳謹啓

香港商報廣告

本報自開 以來風行海外各埠爲久閱者所歡迎今年復極力擴充加增三張大紙多添特電圖畫加聘主筆訪員材料豐富言論精確消息靈通誠爲報界中不可多見如有閱欲者請將報費郵費先函寄香港上環海旁商報定購自當從速寄上此佈

香港商報謹白

外埠閱報諸君鑒

啟者本報所寄外埠報紙郵費一項逐年祇收弍元四角賠墊不貲茲定自本年始每份收郵費三元六角閏月照增屆時務希照給幷祈原諒此佈

本報謹白

（宣統元年六月廿四日禮拜一滙票行情南洋總滙新報局印）

有味煙土　七百三十圓　無味煙土　七百二十五圓
上甲錫　六十七圓二二五　叻烏甘蜜　十四圓二角
叻白椒　十八圓一二五　叻烏椒　十一圓半
足金葉　六十四圓八角　金盾壹個　八圓六角
銀價廿三扁半　現滙易申二紗吟四扁
印度盾　一百圓找　一百七十五盾六五
爪亞盾　一百圓找　一百四十盾零二五
滙香港　銀行現銀票一百圓銀行貼出　廿五圓二五
現日銀行掛牌一百圓銀行貼出　廿四圓八七五
滙厦門　銀行現銀票一百圓銀行貼出　廿六圓半
現日銀行掛牌一百圓銀行貼出　廿六圓三七五
滙福州　銀行現銀票一百圓銀行貼出　廿六圓半
現日銀行掛牌一百圓銀行貼出　廿六圓三七五
滙安南　銀行現銀票一百圓銀行貼出　十八圓半
現日銀行掛牌一百圓銀行貼出，　十八圓半
滙上海　銀行現銀票一百圓值　一百兩零零五
現日銀行掛牌一百圓值　一百兩零零二五
滙梹榔嶼銀行現銀票一百圓貼銀行　二角五占
滙加勝吧銀行現銀票一百圓值　一百三十九盾七五
商人三拾日期票　一百四十一盾七五
滙泗里末銀行現銀票一百圓值　一百三十九盾七五
商人三拾日期票　一百四十一盾七五
滙三吧壠銀行現銀票一百圓值　一百三十九盾半
商人三拾日期票　一百四十一盾半
滙小呂宋銀行現銀票一百圓值　一百十四圓七五
商人三拾日期票　一百十六圓七五
滙仰光　銀行現銀票一百圓值　一百七十五盾三七五
商人三拾日期票　一百七十七盾三七五
滙加里吉打銀行現銀票一百值　一百七十五盾半
商人三拾日期票　一百七十七盾半
滙日本　銀行現銀票一百圓值　一百十三圓七五
商人三拾日期票　一百十五圓七五
滙暹羅　銀行現銀票一百銖值　六十六圓
商人三拾日期票　六十八圓

（輪船入口一覽表）

（火船名）	（由各埠來）	（到叻日期）	（洋行名）
福利	由丁加奴	廿五到	金福和
魯肅	由汕頭	廿五到	明嗎也洋行
吧丹	由英國	廿五到	棉示必洋行
	往香港	上海	日本
保安	由吉壠	廿五到	實得力洋行
海南	由蔴坡	廿五到	順局公司
然列衛哥	由芙蓉	廿五到	德利源
元裕盛	由暹羅	廿五到	裕盛棧
孟雲	由泗水	廿五到	進且弟利士
而而寧汝士	由加勝吧	廿五到	進且弟利士
明勝哇	由英國	廿五到	巴智申洋行
	往香港	日本	
豐和	由毛安南	廿五到	豐源號
偉呂勝	由仰光	廿五到	莫實得洋行
有呀勝	由大年	廿六到	伊亞沙直
建安	由北干	廿六到	豐源號
峇寧珍	由班年	廿六到	進且弟利士
法國正旗	由高淇嚀	廿六到	法國公司
	往西貢	香港	上海　日本

（火船名）	（由各埠來）	（到叻日期）	（洋行名）
丕憐舍	由英國	廿六到	莫實得洋行
	往香港	上海	日本
海申	由英國	廿六到	棉示必洋行
	往香港	日本	
福生	由加吉打	廿六到	莫實得洋行
	往香港	上海	日本
豐茂	由汕頭	廿七到	豐源號
萬和順	由三發	廿七到	同益公司
永泰	由丁嘉奴	廿七到	順美號
萬利	由廖內	廿七到	湯廣生
福裕	由龍牙	廿七到	金福和
而而嗎也	由文島	廿七到	福盛號
加那呀哇嗎魯	由英國	廿七到	巴智申洋行
	往香港	日本	
豐陽	由泗水	廿七到	豐源號
萬隆	由馬辰	廿七到	萬慶號
嗎球溫	由英國	三十到	棉示必洋行
	往香港	上海	日本
建興隆	由泗水	初一到	益隆棧

（輪船出口一覽表）

（輪船名）	（開行日期）	（往各埠）	（洋行名）
金砵	廿五上午九點	往安南	錦和號
龜禎	廿五上午十點	往實勝越	順發號
亞吧里嗎	廿五午十一點	往三吧壠　紐字蘭	莫實得洋行
萬加美	廿五午十二點	往善丹　鳳武鑾	順美號
孟牛云士	廿五下午一點	往善丹　鳳武鑾	進且弟利士
羅多頓	廿五下午一點	往吉壠港口　梹榔嶼	德利源
仰盛	廿五下午二點	往加勝吧　井里汶　三吧壠	協榮茂
永隆	廿五下午二點	往彭亨　北干　關丹　丁加奴	順美號
荷蘭池	廿五下午二點	往峇株巴轄	義祥號
梹榔	廿五下午三點	往蔴六甲　芙蓉　吉壠港口	實得力洋行
豐盛	廿五下午三點	往香港　厦門　汕頭	豐源號
禮里衛	廿五下午三點	往蔴坡　蔴六甲	實得力洋行
豐泰	廿五下午四點	往網咯	萬成號
暹	廿五下午四點	往網咯	緞葛
基士那	廿六下午一點	往吉壠港口　梹榔嶼	莫實得洋行
萬永成	廿六下午一點	往巨港	福盛號
早加勝望	廿六下午二點	往丁加奴　吉蘭丹　大年　宋腳　網咯	伊亞沙直
堅打	廿六下午三點	往甲坡　芙蓉　吉壠港口　大白臘	實得力洋行
勝申	廿六下午三點	往加勝吧	法國
南生	廿六下午三點	往梹榔嶼　加吉打	莫實得洋行

廣東

◎張前督離任路餞之詳情　十三日張督離任晨早其瀛眷陸續在天字碼頭下船張督八點餘鐘在督轅啓節沿途路餞者衛邊街黃黎巷雙門底上下街永清門坊衆天字碼頭一路棚廠十餘座則爲廣州總商會廣東戒烟總會粵商自治會救災公所仁濟醫院中國輪船會社商船公會中國積聚興業銀行暨老城河南各紳商數百人張督到接官亭各官先赴河邊聽候張督旋行祭江禮步行至各棚廠與諸紳商相見行一揖禮口稱不敢當每廠獻酒一杯張督雙手接受答一揖及至河邊爆竹之聲不輟于耳河面紫洞艇十餘艘均掛各團體旗幟是日自永清門兩旁站立新軍第一二標軍士直至天字碼頭各界到場參觀人山人海不能以數計粵東數十年來督撫去任未有之盛當張督行至河邊時有鶴春岡鄉人一隊手持旗幟分書寬仲十命德戴二天涕泣跪送云

◎袁督咨調軍政人員來粵　新任袁督現查悉粵省新軍期迫事繁人才缺乏而且當此赶速編練之際尤非有熟識軍政之員難期措施妥協日前特電請陸軍部調撥現充北洋差使熟識粵情之田副將中玉等八員來粵以資贊助惟聞大部以各員均有要差未便輕動祇調四員仍須俟委員接手後始能來粵云

◎袁督對於粵省交涉之宗旨　日前袁樹勛晤威海衛大臣時該大臣謂海帥在魯時辦理交涉異常妥協士商同深感戴今番督粵無論如何重大交涉當得和平了結云云袁答以材具短淺恐不足以浹洽兩國人民惟有勉效棉薄遇有重大交涉總期和平了結不畸輕畸重俾兩國人民日益親密邦交日益深固云云

◎廣澳鐵路仍歸華商自辦　葡國某銀行現已籌足資本與中國合資開築廣澳鐵路郵傳部以華葡合辦之約已由澳督轉咨駐京葡使聲明作廢業經本部立案是該路應全歸華人辦理不容葡人染指擬一面與葡使據理力爭一面電飭倡辦此路之粵商從速集資興辦以杜外人覬覦

◎高大臣不允葡使要求　北京報云葡人向高大臣面議要索二事一新開香洲新埠不得有防害澳門商業之舉動二在澳華民須入葡國國籍並謂上二欵若不見允則劃界之事恐不能定云云高大臣謂兩國大臣本由兩國政府簡派來澳辦理劃界之事是劃界之事已經早定所要求與本大臣無涉本大臣只知關於一切劃界之事不受他人之要求

◎新會篁村鄉鎗斃護勇　新會篁村鄉初九晚八點餘鐘時候有江門海防經費護勇十餘人不動聲色乘西瓜片船一艘到該鄉冲口步頭身穿號衣手持快鎗突入該鄉晚市日記悅利兩攤館盡將銀錢賭具一概搜清并拿獲二人到船開行該護勇等到村時不穿號衣又不點燈火鄉人以爲盜賊擄人立即鳴鑼報警以致鄰鄉練勇出隊援救各鄉人吽該勇船不可開行該船不恤以至兩家放鎗鎗斃護勇二人昨江門汎已帶勇到該鄉查案聞該鄉紳耆已稟報新會縣矣

◎建築諮議局工程近述　粵省諮議局前由番紳金湋報効東門外魚塘基地撥作諮議局地址已經大吏核准飭派委員鄧埠森前往估計工程興工開辦並由善後局籌撥欵項十萬開始建築所有計定應辦工程已經繪有詳細全圖以正座諮議大廳爲最注重作圓方形照最新大廳堂式樣辦理其內約須容數百人設置數百座位中設大演說台一座搖鈴會集所一處議長席位一處辦駁席位一處書記席位一處其餘皆列議員座位三面設窗門均用新式頭二門內設收發處書記辦事處局役寄宿處大小房屋共十餘間三門內設參事專員議長專員支應專員各辦公廳室以及會餐休息處所二十餘起四門內設厨室浴室便室雜役房舍共十餘處現擬赶於九月內即行一律竣工云

福建

▲札飭嚴查軍火　洋關昨奉督憲秘札內開准陸軍部咨開近聞各處時有匪徒滋事動輒私運軍火形蹤詭秘非立定章難以查悉前已嚴定配運軍火章程飛飭各關卡一體嚴秘查辦現又擬定購運軍火章程凡造軍火運出運入均關重要自應按照稅務處定制辦理無論本國外國各局廠購運軍火均先報明稅務處查核轉飭各關卡驗明放行不得私自圖行以昭慎重等因到本部堂准此合亟札飭廈洋稅關稅司一體遵照部章辦理切切此札

▲赶造財政表　閩省清理財政官已到而各屬之出入各表尚未到省以致藩司無從造表昨聽署亦奉札文畧謂京城簡放正副財政監理官已到急待各屬統計查核詎各屬尚多未到爲此札仰該廳迅將任內出入各捐欵及各集捐地租出入若干解省若干何欵作何開支統計若干限文到一月詳造財政統計表到司以憑彙造云

▲金門議員之怪象　廈門屬金門有新選福建諮議局議員某爲泉州府複選當選人由郡回籍與從拜客鼓樂喧天前有金字高腳牌後有鐵線官銜燈均大書特書福建諮議局議員招搖過市旋以演戲對臺張筵宴客自四月二十四起至五月初三日止收有賀儀甚厚而金門市鄉被其局詐者反以廳堂上有貼福建諮議員領謝之銜片爲榮闔鄉紳學商界全體以許悻營私有乖議員名譽擬稟由上憲查辦有一司選員受許賄託多方彌縫得免由是大動公憤又擬由省僉控

▲閩路工程師告退之原因　郵傳部派員調查閩路聞不久即到矣此時應當逾常幫飭俾閩路內容無瑕可指方見肩乃事者之認眞乃閩閩路似乎不然工程師決定於月初書施現已束裝以待又聞葉協理不許其退各董亦不願其置工程不顧驟然卸厥仔肩而工程師竟辦某事謂當局對伊有失信挾此爲告退之地步現正相持不下未知結果如何姑且勿論但全體工事自工程師知難思退之念生一切路事幾不暇理所出股賫百七八十萬僅築數里安軌之鐵路爲工程師計當亦退謝不敏焉第七月七日之股東會即在目前而調查員行將稅駕廈地想有維持路事之責者斷不容其飽則飛揚耳況尚有陳伯潛氏之來電阻止來函婉論并寓責其誤及工程之意或者因此而該工程師之不忍遽行乎總而言之全閩路事之成否路人皆知而廈漳路線平洋咫尺間當不能使之虛擲百餘萬股賫而聽其中途阻止萬一從此解散閩路前途不堪設想矣當局諸公諒在洞鑒無待旁觀之擬議但有一言爲閩路告者調查員臨檢路事亦閩路一大關鍵精神上縱未周全形式上亦不妨格外整理以備參觀然乎否耶

退股聲明

啓者新嘉坡源順街第四號門牌鼎盛興號生理係由光緒乙巳年四月間合夥開創茲因股夥林興遠記即司事人林深澤志切回唐願將所得實股及抽分概行抽出經於本年六月十八日截止今請　總商會坐辦林竹齋翁暨王會疑翁秉正核結凡林興遠記即林深澤所有應得本利銀項即日當堂交收清楚其簿內名下股份業已注銷此後鼎盛興生理盈虧以及與人來往賬目不干退股人林興遠記即林深澤之事至林深澤或有與人往來各賬以及揭借認對等欵無論前後多寡惟向經手是問與鼎盛興無干嗣後鼎盛興所有與人交易來往單函即由林玉臣管理合並聲明

宣統元年六月十九日　　新嘉坡源順街鼎盛興號謹啓

各款馳名藥酒

粵自神農嘗百艸黃帝著內經此藥方所由昉也降及後世藥品愈繁方書愈雜有所謂局方官方海上方龍宮方鬼遺方仙方名名色色不可枚舉醫之珠瑣滿目美不勝收求其所謂屢試屢驗百發百中者蓋渺不可得即間有之亦無不守禁方之誡視作枕中鴻寶秘不輕傳者歐風東漸民智日開講求衛生學者無不崇尚西學命以西醫製備之膏丹丸散酒水等等爲利便而適用本局同人有鑒于此知秘方之不能終秘將秘方爲經濟之競爭也爰將所得之經驗秘方公之于世非圖私利實欲與衆同胞共登壽寓云耳

茲將製備之應驗藥酒列左

花柳入骨藥酒　烏雞白鳳藥酒　調經種子藥酒
滋補百歲藥酒　參茸戒烟藥酒　三鞭補腎藥酒
風濕癱瘓藥酒　驅風去濕藥酒　參茸衛生藥酒
跌打還魂藥酒

本局志在揚名茲擬自四月初二日起買一枝送一枝此足可証本局之非圖私利也

宣統元年閏月十六日　培善藥局啓

企公牛乳天下馳名告白

本廠造製牛乳歷有年所爲寰球第一色白而潔味甚香濃得化學之新裁眞無上之妙品老年服之可以還童幼年服之可能強壯銷數之廣英國爲最日本香港新嘉坡印度南花旗舊金山盤門等處每年能銷五百萬箱亦可謂盛矣極矣當此中國力強戒烟社會林立若以此乳服之不但身體強壯可資衛生而體操諸君尤宜時服俾神百之倍於國於身裨益不淺賜顧諸君嘗請試之信始嘗不虛謬也

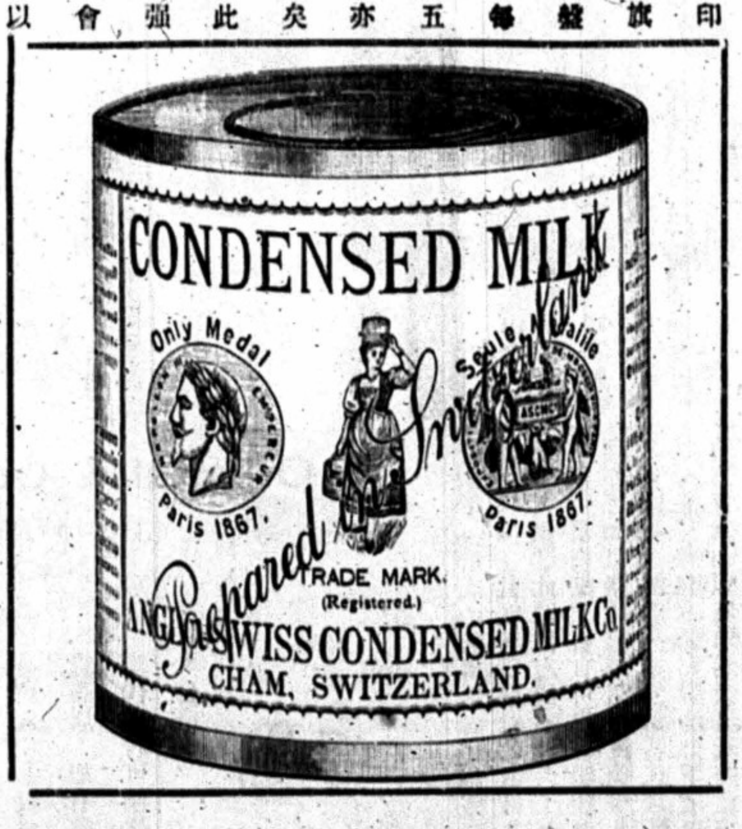

西一千九百零九年四月三號

企公牛乳公司主人謹白

中國自製嘓水告白

本水房以挽利權塞漏巵爲目的不惜資本購置新式重力機器選擇上等精美藥料設廠於香港製造各種嘓嘓水以供我同胞之用經蒙　皇家大化學師未士布耶玫驗發給文憑証明有合衛生之益故出世以來極蒙官紳商醫學各界歡迎久已口碑載道膾炙人口矣久仰　貴埠華商素以熱心愛國見稱茲特將各種汽水寄托元發盛內安祥號代沽以便熱心諸君之惠顧且各水質清潔美汽足味良確與別家不同請嘗試之便知名之不虛貢也此佈

分售處　舊北案中廣恆號　松柏街口恆益號　十八間後財盛號　大馬路會豐商店

四月初七日　香港安樂水房總局啓

愛國者注意

Best Beverage
THE CONNAUGHT
Aerated Water

沙示　梳打　桑子　檸檬　鮮橙
林租士　埃士奇廉　發行相宜
華商創製安樂水
石叻荳腐街口會豐商店啓

緊要告白

東西藥料公司來函云彼處常接到三州府付來買藥之信惟信內所夾之紙幣彼處概不通用嗣後　諸商翁如欲光顧者請直接與總滙新報相商蓋本報乃敝公司在南洋一帶之代理人辦事一致斷不有悞云云合亟登報以免諸商翁誤會并免來往轉折之弊此佈

東西藥料公司披露

華生影相放大新張廣告

WAH SANG
PHOTOGRAPHERS
Developing and Printing
PHOTOS ENLARGEMENT AT MODERATE PRICE.
No. 15, HIGH STREET, SINGAPORE.

啓者本主人致究泰西光學歷有多年復得眞傳素于影相一道維妙維肖茲特在于水仙門大葛街門牌十五號創設華生影相生理價備中西男女老少各種趨時冠服椅棹俱貴客之光臨所影之相加多放大至七十寸而大小咸宜點景華美價從廉取藉播微名茲際新對特此佈告

宣統元年三月初二日　華生影相主人謹啓

印度生髮香油

D. K. CHAKRABUTTY,
7, SELEGIE ROAD.
SINGAPORE.

發賣處星架坡酒利宜律第七號　戊申十月廿七日

啓者本醫生所製之生髮香油乃由醫學中用心研究而得用之者有益於衛生實可稱人生日用之至寶此生髮香油原料乃由印度一種藥油所製用之有種種功效(一)洲醫光頭(二)專醫頭疼(三)洲去頭皮(四)可以令髮速生(五)可以令腦溫和不燥」此油之功用爲已印度各大醫生及王室貴族商家律師等所贊賞以故遠近馳名相爭購買此油實非尋常生髮之油比也本醫生欲社會上一般人知用此油之益特帶來星架坡發售　諸君試購一罇用之便知此油香味之佳效力之大深信吾言爲不虛也

根打路耙拏巴油　每罇價銀六角

漆乃拿筆地醫生啓　子

小說

寫情小說　白蔵之新婚夫婦（二）（益我）

美國麥地斯市。山水明媚。風景清幽。雖無紐約克之繁華。而一種清淑之氣。與塵市迥殊。馬道盤盤。三五錯綜。層樓傑閣。間以園亭。饒有幽勝之致。卜居於斯土者。大半翛然塵外。有超然高舉之概。匪尋常俗子所能問津也。當十九世紀之中葉。有少年名湘氏者。系出寒門。丰姿甚美。而其思想之高尚。與夫文學之優美。尤儕輩所罕及。住居麥地斯市之太璞街。老屋數椽。圍以扶疎之古木。皆拱抱之巨材。百年前故物也。牆陰蘚紋斑駁。經風雨之剝蝕。宛如埃及之古文。一望而知爲舊家中落者。湘氏肄業於麥地斯市之高等小學校。蚤歲即嶄然露頭角。歧嶷夙成。同學者莫不愛而重之。殆世所稱爲夙慧者歟。

比鄰有瑪氏女明妹者。英產也。瑪之父爲富商。豪於貲。甲第連雲。產業半麥地斯市。家有別墅。水木明瑟。草地一碧。尤適於擊毬秋韆諸戲。明妹雖生長富家。絕無豪華驕貴之氣。恒寡淡妝。一種美艷如花之貌。不事修飾。愈覺楚楚可憐。其明眸閃電皓齒編貝。邂逅者尤莫不一見魂消。以爲天人不啻也。明妹與湘氏少時同校肄業。既屬比鄰之雅。更兼同硯之好。朝則携手上學。暮則連袂歸家。兩小無猜。審逾骨肉。因此時相過從。不免芳心默逗。蓋兩人蚤以終身之事相訂矣。

一日明妹與湘氏同遊於別墅。適園中菊花盛開。穠豔作金色黃。明妹指點花叢。謂湘氏曰。此花冒霜競放。不與桃李爭妍。其晚節眞堪嘉賞。人生于世。當具此獨立不羈之概。妾視天下男子。齷齪無足與者。惟君具傲霜之氣骨。不爲境遇所阨。足以與此花娩美。妾亦當以愛花之心愛君。言次。因折一枝贈與湘氏。親爲湘氏扣入衣襟上插花之紐。湘氏展然笑曰。僕生長寒門。原不足以當卿之一盼。辱承不棄。猥以名花遺贈。僕亦當以愛此花之心愛卿。審史明妹乎。審史明妹乎。天壤雖大。舍卿而外。疇可與君頡頏者。卿之心固匪我莫屬。僕之心亦深繫於卿。昔人詩云。在天願爲比翼鳥。在地願爲連理枝。我兩人之愛情。充塞於宇宙間矣。因各以金鋼石指環相贈。指菊花爲約曰。我兩人當耐久如此花矣。時已暮暮。適瑪氏父自外來。兩人匆匆握手而散。（未完）

談乘

雷以域之殺錢東平。天下皆爲錢惜。而知其始末者甚罕。錢少從官粵東。英人據香港。錢草檄。集壯士三萬人。訂期往襲之。英人懼。迫督撫拘錢。戍新疆。林文忠未成時。深賞之。旋賜環。囑將軍免其罪。相傳入關。遨遊公卿間。跅弛好大言。黃樹齋司寇。引爲同志。相傳贈錢詩。有云渥洼天馬慣飛騰。終見雲霄最上層。其氣概可想。咸豐三年。洪楊難作。錢往投洪。不見用。遂入雷幕中。賊既陷金陵。江北震動。雷時方奉命防河。錢說雷起義師于裏下河。駐軍仙女鎮。數日間得勇數千人。餉數十萬。軍威甚振。其戚沈某。錢薦之入幕。屬以文字被譏讓。心銜之。譖于雷。謂錢將代主其軍。左右細人。復媒孽之。雷乃設伏邀錢至。語小不合。亂刃交下。遂被害。而以錢將謀叛入告。亦沈所爲也。錢平生揮金如土。以布衣名動海內。然處事多疏略。卒以寃死。沈姓後亦落拓無生理。臨終時自嚙其舌。至數十段。人皆謂爲錢之陰報云。

嘉慶中修明史。分纂者爲杭州臧容台太史。中述本朝與明搆兵事。上怒其誹謗。下之獄。松文清公召對。偶及之。松即奏云。純皇帝有明論。以前明之事。宜直書。不宜避忌。上驚異曰。先帝果有是命乎。命檢實錄進呈。臧始免罪。松出。謂曹文正曰。他人固不知。公豈亦失記憶哉。何勿上聞。曹曰。上怒甚。何敢言。松曰。公自此休矣。一言是惜。而陷君於過。大臣之謂何。曹默然。

詞苑

長洲宋浣花在咸同間以詞負盛名。生平癖香白石。惜早死。未盡所詣。若有海棠庵賸稿一卷。清空婉約。而者得玉田之遺。如惜餘春慢云。倦蝶偎煙。嬌鶯吹絮。鎭日香桐寒鎖。一番對鏡。午晌窺窗。恰值海棠開盡。想湘簾萬、不卷陽。掛將春恨。料殘紅庭庭明朝。還有倚樓人問。卜算子云。依舊是高燭巡花。深杯量酒。鎭樣淒其誰信。鵑呼夢去。燕帶愁歸。只怕意兒難穩。雙眼無多淚珠。禁得羅衫。幾回偷揾。但低低分付天邊蟾魄。再休相近。錦纏道云。同處鶯啼。喚起舊愁如織。又云。顧影成雙。皆着銀缸憶。下半闋云。怕晚風還放春來。隔溪烟柳。又攪波心碧。聲聲慢去。尋思夢中拋卻。奈夢魂回避孤燈。夢回了。被高樓一笛。吹得零星。休說壺觴買醉。便粉濃香膩。誰解深情。何况宵來。梧桐聲在閒庭。窗前半鉤殘月。酒醒時偏覺分明。君聽否。暮雲邊。多少鷓聲。念奴嬌云。只有閒愁。夜深飛夢。夢斷相思苦。段家橋畔。五更殘月無語。南浦下半闋云。相思長是天涯。況忽忽夢又將人拋也。殘燭影羅幃。模糊甚。還道去年今夜。無書恨遠。有書翻使儂心怕。只怕書中人念我。提起那時情話。皆深合宋人遺意。在當日本與譚復堂莊蒿菴有名。其深厚處。雖少遜莊譚。亦近人中不可多得也。

THE BRITISH DISPENSARY

CHEMISTS AND OPTICIANS

眼鏡及藥料出售

各項物均由歐洲辦到上等藥料

常有時欵精巧金圈銀圈眼鏡式式甚多發售

啓者本藥房開設在本坡於茲數年矣所辦藥料及眼鏡均係上品故遠近馳名其所配製藥料悉由善於泡製之西人監督辦理本藥房所沽之眼鏡係時欵精巧色色具備所有藍晶茶晶綠晶各項色有深淺本坡各處所售金圈眼鏡獨推本藥房爲最多亦有華人之欵式眼鏡其金圈有九吉叻十四吉叻及十八吉叻者　并自製B.D.藥水此藥馳名已久居于熱地者宜擦抹之能消暑毒及一切週身發癢又有辟穢藥水以水融化能去一切惡味及疫氣又能殺各樣小虫用之以沐浴亦爽快異常本坡皇家各醫院用之甚多又有電氣箱出兌以手握電機能治各病及壯身體并有漢中藥粉啱治發熱及頭痛之症又有B.D.洗髮藥水以之洗髮甚爲淨潔不染他穢物又代賣級勝士麥精敏魚肝油　高羅閣所製威加爾士消血藥水　美勿羅那清血藥酒　然呢理淨牛乳　本藥房時有各欵藥水藥油小童牛乳粉又各色香水不能盡錄　諸君光顧者請移玉至新星坡勿得里律門牌第四號購買可也此佈

丙午十二月十九日

德律風係一百四十三號

勿里智士藥房司理人端拿謹啓

司理人端拿之得律風一百四十三號

聲明廣告

敬啓者柔佛合成胡椒甘蜜地租公司向在石叻分有枝店以便抽收椒蜜地租餉項茲自英裕來月一號起所有抽收椒蜜地租單件內須有何埠南簽押方可照交倘有錯悞與本公司無涉先此聲明庶免後論特此佈聞

宣統元年六月十八日

柔佛合成椒蜜地租公司謹啓

試雙妹嘜花露水菓子露

註冊商標　冒必

雙妹嘜各種菓子露

檸檬　玫瑰　甜橙　桑子　杏仁　沙士

香蕉　波蘿　士多俾厘　埃士忌廉梳打

將此露一份開清水十份飲之則勝過市上所沽之檸檬等水此露有各菓子原質之味能解渴生津開胃消食此乃暑天居家出外遊玩地方利便誠不可小之品也本行之菓子露已馳名多年各埠紳商衆皆讚賞近日將招牌之上加多雙妹嘜爲記以免漁目混珠　諸君光顧請認雙妹招牌免至錯悞也○各埠洋貨舖均有發售

大樽四角　小樽二角半　半磅庄銀二角半

各菓子露如欲要有氣泡滾上者加本行之荷蘭水氣粉每杯約五厘使成如機器打之荷蘭水無異并能開胃消食生津解渴用法先落菓子露大落氣粉然後冲水用小茶匙羹攪勻𡚒氣便滾上

雙妹嘜花露水

花露水之製創自歐西流中國喜用之者既衆則外溢之利益深慮茲盛嘗商戰競保利權之秋豈可不思挽回之策然製之諳其法則徒謂效顰逓本主人於化學一道得有心素故將牛平所學稍盡義務乃廣搜奇花大集異卉製成斯露使用之者如入蘭室如遊香國且耀以中國龍旗以雙妹嘜爲號　冀同胞其歡迎請認斯嘜庶免砆碔混玉也　招各埠代理人如合意者請到面議并給額外利權　一凡傷寒傷暑傷風酒醉頭目疼痛昏眩宜用此香水沾透手巾鋪于面上如腔腹翳脹刺痛　手足酸軟麻痺等宜將此香水頻敷其患處奏效如神　一凡癰疽瘰癧廿疔花柳瘡癬癩斑疹皮膚等症初起時急用此香水頻擦患處便能消愈一凡蛇蟲鼠蟻蚊蟲口咬借傷成毒等弊宜用此香水沾其患處能見立消　一凡無論居家出門時常用此香水沐浴身體沾滴衫襟可能辟天時瘟疫山嵐瘴氣以及暑氣溽熱瘙癢垢穢等弊　一凡士農工商因公務忙碌以致力倦神疲宜用香水鋪於面上大有提神醒腦之功

大號每罇銀四毛　二號每罇銀二毫半　三號罇銀一毛半

四號每罇銀一毫　蒸買格外相宜

◀代沽處　石叻吉祥泰仁和號三益號　芙蓉同益號　吉隆三合棧　坻羅華益號　坻羅廣利公司　石叻大馬路會豐商店

檳城代理新錦和號　梹城三益號　梹城廣榮昌記　金寶華益棧

梹城新街會豐商店

香港總舖道中中環百甡　粵省共馬街南約格號

廣生西藥行

TinChun & Co.

PHOTOGRAPHERS

No. 439, North Bridge Road

SINGAPORE.

傳神

本號影相深得泰西精法巧手放大舉凡山水人物樓房屋宇均能繪影傳神栩栩欲活兼備新奇境畫中西衣服石欄花棹以就　諸君配影　如蒙光顧請新惠臨是衙本號新張伊始志在揚名價值從廉此佈　石叻小坡大馬路芒菓路口門牌四百三十九號

宣統元年正月初六　天眞影相謹啓

挂砂告白

敬啓者本行自開創以來向與各號交易並銀行來往皆挂砂林玉田簽押今因林玉田現丁世憂回籍本行與各號交易並銀行來往仍挂砂陳嘉豐簽押謹此佈知

己酉六月十二　新嘉坡十八溪墘門牌七十五號常記行陳光治啓

哥羅士文醫學博士電帶廣告

世界上佩此電帶者之衆不可勝數此電帶之功能醫各種疾病又能令人免病爲從來之所未有苟無病之人佩此電帶則可保其身體壯健延年益壽謹將哥羅士文醫學博士之養生電帶能醫各病能免各病及宜立刻購一條及勸諸君向本公司各代理購電帶等故錄於下○人之生命以人身內之電爲最要有電則存無電則亡凡人之病皆由人身內之電太弱或不足所致此電帶能保全人身之電及恢復所失之電一佩上此電帶則人之精神頓爽與未佩之前有天淵之隔此電帶非祇令所失之電復得并能比常時多一倍故能治病其病復原後則精神遠勝從前又如常佩此電帶則覺通身爽快血氣壯盛人身各部份皆受其益雖年已老邁亦能轉老還童其壯健可與世間最壯健者比哥羅士文之電帶永無不適用之慮可供人生一世之用佩此電帶時與束平常褲帶無異一扣便妥又不用因佩此電帶而致穿特別衣服雖常佩此電帶亦絕不覺臃腫無人能知汝是佩此電帶者茲又將哥羅士文醫學博士之電帶所治各症列下○身體上各部份不舒服肚痛肝病心病風濕腰骨刺痛頭暈眼花心驚膽跳少年積弱及能助陰部生長閱者當注意此電帶非祇能治各病并可免得病之虞及令人強壯此電帶之價不過六十五司令無論貧富均可購一條用之即可免醫藥之費且可得身體壯健此電帶可以隨時佩帶或祇晚間亦可如佩過此電帶諸君既領受此電帶之功用即可通知各友本公司即感激無限矣本公司各代理隨時皆有此電帶以應諸君之索或可直接寄到本公司寄法如下將英國或中國銀納信封內寄來惟須買保家如以寫信爲煩可祇將此告白剪出同入在信封本公司即可將電帶寄到毋悞本公司無論地球上何部份亦將電帶寄到其郵費俱由本公司自理本公司地步如下

Oriental & Occidental Medical Co.

31. West 125th Street,

New York, N. Y. U. S. A.

本公司代理芳名列

星嘉坡吉寧街第一百二十六號南洋總滙新報館

星嘉坡大馬路第一百八十七號會豐商店　如有欲爲代理者可函達本公司

電帶每條價銀六十五司令　或叻銀弍十八員六角

有病者當讀此欲避病者亦當讀此　佩此電帶則百病消除如無病之人　佩此電帶則可免病佩此電帶者以千數計諸君宜各購一條而用之則可令汝身體壯健

宣統元年四月十三日　東西藥料公司謹啓

啓者本號各貨商標經向 英官註冊在案凡屬英地不准別人假冒及相似之嘜頭字號影射誠恐以僞混眞不獨本號有碍利權更恐買者受其愚騙今特將各貨嘜頭登報望 士商知所辯別倘有無恥之徒膽敢假冒及影射一經訪實定必稟官究治決不寬貸也

宣統元年六月廿四日　羅奇生　羅致生　羅福生　羅廣生　羅茂生　羅恒益　仝啓

廣東　羅茂生　鋪在省城太平橋脚　揀選正山包種發行

廣東　羅廣生　鋪在省城太平橋脚　揀選正山包種發行

廣東　羅生香　鋪在省城太平橋脚　揀選正山包種發行

粵東省城　羅茂生　石地　銀針　毫　太平橋脚

粵東省城　羅廣生　銀針　古勞　太平橋脚

廣東　羅奇香　鋪在省城太平橋脚　揀選正山包種發行

LO KEISENG CANTON

LO KONGSENG CANTON

LO KONGSENG CANTON

LO MOWSENG CANTON

LO SENG HONG CANTON.

LO KEEHONG CANTON.

羅奇生　蘭花生煙　貨眞價實　華夏馳名

地道揀葉幼絲熟煙

貨眞價實童叟無欺

幼絲紅煙

廣東　羅奇生　舊清遠茶

LO MOWSENG CANTON

LO KEISENG CANTON

羅福生
本店揀選精工上料專辦各港洋裝金線銀線發客貨眞價實如假包換　鋪在廣東省城太平門外鷄欄冼基有記發兑　貴客光顧請認招牌爲記庶不致悞　羅氏謹識

廣東　羅奇生　鋪在省城太平橋脚　揀選正山包種發行

LO KEE SENGS REAL GOLDTHREAD SINGAPORE

羅奇生眞金線　貨眞價實　童叟無欺

……之百發百中功效最速　每樽價銀五角
宣統元年　二月初三日　廣東贊育堂主人啟

本周主人披露

恭頌戒煙上品眞參

尹溪石先生高麗名士以草也書見重於世今者重遊我粵當我國勵精圖治上下一心首以戒烟爲務適先生遊於方便醫院見留醫戒烟者甚夥特捐送眞參同人等感先生高誼遍詢烟癮諸人有不願吞烟丸者照原單酌病人之虛實以眞參配湯藥與服旬餘其引果斷歷驗不爽亦無他病現當縮短禁烟之期有是爲宜驅除毒害然老癮者久已刼耗眞陰戒不得法百病生焉今先生帶來眞參味濃氣厚瀉火補元者戒烟得此眞參培助必能杜絕疾生眞陰誠戒烟中希世之品也凡志切戒烟者幸勿交臂失之同人等以其有衛生嬰葯復具救世誠心謹勸數言俾戒烟者知所從事焉　先生現寓稅館側廣埠茶務公所發售眞參初無派子孫與別人行賣云望勿見騙焉

省城戒烟總會　李戒欺　左惟若
方便醫院同人　朱伯乾　許芝軒　宋俊堂　黃載堂　鄧春畦
王陞炯　淩詠泉　曾聯僎　梁峙亭　麥慕仁　潘湘庭　梁伯津
曾堯庭　羅浩川　羅筱侶　梁灣生　親同試驗人本院司事李兆
南　親同試驗人本院醫生　蘇兆祥　羅慕番　康紹圍

今此細驗戒烟眞參如不配原單湯藥又或存拔加減非但不能戒烟反生別病則與參無涉至及酒色烟賭勞傷血嗽痰積骨痛脚氣哮喘濕熱上炎發寒等症又不用原藥妄吃溫劑愈吃愈寒愈吃竟至難治係是自悞　諸君自愛爲眞參四枝一兩七元五枝一兩六元特售

宣統元年又二月廿三日　星加坡馬交街廣福成白

鱉魚肝油爲滋補之妙品夫人皆知矣然問是魚油獨能配製宜服之能使人疾病消除氣血壯尤則丑華大藥利醫生製以之魚油最稱上品蓋其致究藥性泡製精良舉凡憂鬱癆傷肺經等病服之無不立見功效而且製藥得法藥味調和令人適口易服較之別家著於吞服者大相逕庭弟毒用此

油以醫世屢見奇效確與別家不同用誌數言俾食鱉魚肝油者知所採擇也　各藥房俱有出售惟雖認眞是華大藥利醫生者方可買

大樽價銀二元
小樽價銀一元二角五

宣統元年　二月十四日
英一千九百零九年五月三號
香港西醫闕臣披露

百補金桂那藥酒

Iron Tonic Wine

此酒用金桂那和以補氣補血藥料醞釀而成其功用主治內臟積穢元陽虧耗面黃體瘦四肢麻木不仁脾胃虛弱肌肉不長勞心勞力胸膈噎食產後體弱氣鬱氣滯心神不舒家庭常用不惟於肉體有益更能長智增神誠衛生之要品也如病後元氣未曾復原或平常面目青黃膳前則用此酒膳後則服本藥房之自來血更妙每瓶價銀一元每打十元零五毫　發行處石叻會豐商店中法藥房

喉醫遷寓

我師楊乙士先生祖傳精醫咽喉牙舌眼科雜症久已馳名現遷寓新巴虱十一間玉和成樓前

門人陳芝謹啓

香港　小呂宋

源盛滙理營業兼辦洋面火燭有限公司實備資本銀弍百萬元

啓者本公司爲今兼辦香港厦門上海小呂宋各埠滙兌生意或寫票或電滙不拘銀數均聽其便如滙厦門係領日本龍銀票面寫明以便　光顧者通用於市通用於鄉價其相宜以上諸埠本公司遵照英律自爲分局保無延遲之虞　諸君光顧請到中街九十一號本公司面議　三二一號

香港總局總司理吳理卿翁　小呂宋枝局司理楊嘉種翁

上海枝局司理李次張翁郭洙中翁　厦門枝局司理吳玉書翁

西歷一千九百零八年　然花里二號　司理人陳劍輝謹啓

（新嘉坡利直南有限公司）

（專辦祖家頂上美酒發售）

（前係膠東木原庄諸君光顧認明標印）

正金鐘標酒發售

啓者本公司所製將正金花鐘票酒久已馳名叻地諸華商均喜用之現已議定與本坡酒公司包辦以應零沽凡我華籍諸君有欲零沽者請至酒公司沽買便得如買成起以便配往外處者仍可至本行沽買至此酒製造之法精妙異常酒味甚清以之蒸釀者皆爲上等之料保無僞充之弊此酒若在本坡沽飲甚屬合宜且價亦甚廉　諸翁沽用須留心辨明以免魚珠之混現在市上假冒者甚多以上所有各票如無本行利直南公司華字者即爲假貨幸勿誤買本行有厚望焉

大英一千九百零九年二月十九號　利直南有限公司謹啓

鐵夾萬發售

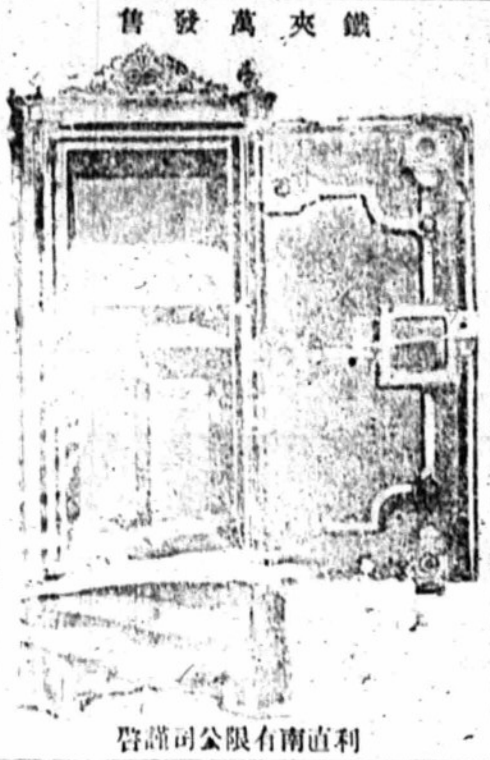

利直南有限公司謹啓

啓者本行所售之鐵　在本坡已馳名素久　諸君購用莫不盛稱其妙計此厨之大小共有五種而價相宜此厨乃歐洲名工師所製極爲美善本坡所有西人齊智人以及作椒蜜生意諸華商多向本行沽買以爲貯銀之用因本行所沽者均係上等物料製造而成不惟能壯觀瞻並且異常堅固無論火燒盜劫均可無虞價美價廉莫此爲甚　倘諸君有欲購此厨以收藏重寶者可至本行選沽是幸此佈

大英一千九百零九年二月十九號

正氣衛生藥精功用說

頭痛耳聾耳鳴眼目昏花迎風出淚鼻流清涕　壹治虛勞內傷咳嗽　亦可

瀝熱自汗盜汗失血失精　壹治白濁白淫小便閉塞刺痛砂淋血淋

每樽價銀壹元　每打價銀拾元　光緒卅四年七月廿四

星架坡大馬路豈福街日門牌伍拾九號中國濟大藥房謹啓

紅首冠仔標萬蘭池酒發售

啓者本公司酒已馳名所製紅首公仔票萬蘭池乃係歐洲名家所製自一千八百十九年相傳至今已閱八十年之久而其酒存收存數十年方肯出而沽賣蓋緣其熱氣概已全消所以　諸君沽飲者均深獎譽現在歐洲一帶各國之人無不喜飲此酒因其氣味清香遠勝於他酒故也是以本行特辦此酒到叻出售自此酒到叻而後凡沽飲者無不盛稱其美且此酒與本坡天氣甚屬合宜諸翁賜顧斫細心辨認紅頭庄及以上所列各標以上所來上古頭并有只公司乙孳模爲憑庶爲魚珠之混是所切盼千九百零九年

利直喃有限公司啓

天寶堂虎骨木瓜藥酒

夫風濕之症有從外入者陰雨濕地皆從外入其症頭重腰冷四肢骨痛週身沉困有自內得者冷醫瓜菓皆自內得其症泄瀉腹脹腸有水氣淋濁痰飲然外風濕亦可漸入於內內風濕亦有浸漬於外失此不治則鬱而爲熱變症多端蓄本堂此酒用生虎骨以驅風川木瓜以去濕人參鹿茸以補氣血地道藥材以舒筋絡凡鶴膝風白虎歷節風痛風邪風寒濕暑濕乾腳氣濕腳氣週身痲痺或腫或軟花柳遺毒或痛或刺跌打損傷筋縮瘀積等患飲之無不隨手而愈焉

○三鞭種子藥酒　夫人之身體稟父精母血以生成人苟身體軟弱又安能生男育女哉蓋本堂此酒川三鞭以助元陽用參茸以補氣血配以地道藥材泡製得宜是以能養丹田壯筋骨除痰濕弱者飲之固能使骨髓豐盈強者飲之又能使精神百倍凡患五勞七傷四肢無力沉困瘦弱面目無光下元虛冷夜夢遺精精竭虛無子陽事不舉陽事舉而不堅等症若飲此酒無不藥到春回焉

○拯愈風濕骨痛藥酒　大南方之地最卑晝則熱氣迫人夜則涼風骨砭暑濕寒濕風濕乘虛浸入筋骨由此而骨痛者有之抑花柳之毒甚慘輕則生五疳流白濁重則大陽梅小陽梅便毒疗毒梅毒誤醫遺毒筋骨由此而骨痛者亦有之茲本堂此酒專治新舊風濕花柳遺毒四肢骨痛週身痲痺兩手腕筋攣兩腳（足旁）筋痛兩膝筋骨疼痛兩脅骨痛氣痛及乾濕腳氣偏正頭風半身不遂週身酸痛等患飲之其功效有難盡述焉

大樽一元二角　中樽六角五占

逢禮拜日減收八折

本堂主人精醫花柳雜症如有墜毒入骨誤人不淺天厭之天厭之

舖在新加坡小坡舍榜大馬路門牌四百零九號近海南會館後便

己二月二十八日　天寶堂錢世昌誠謹啓

○言不二價　眞參新到

蓋人參爲上品之藥其補益身命之功用大哉無庸贅述惟是貨料者少假貨者多此中不可不辯茲敝號辦有吉林老山人參并野山高麗紫油厚黃樸購者稱善　諸君賜顧請即移玉是荷

◎計每兩價目臚列

天字四百元　地字三百五十元　元字三百元　此三條上者每條長約尺三四重兩三三

黃字二百五十元　宇字一百八十元　宙字一百五十元　洪字一百二十元　荒字一百大元

日字八十大元　月字六十大元　盈字四十大元　昃字三十大元　辰字二十大元　參節十五大元

十頭官庄高麗　十五頭揀庄高麗　十二頭官庄高麗　二十頭揀庄高麗　官庄白木耳　紫油官庄厚黃樸

來回　若有傷拆　概不退換　三天之內　包換

丁未三月廿九日　石叻十九間後森峰棧綢莊啓

振昌

廣告出頭

雪中遇賢　高平取級　寡婦訴冤　和尙娶妻

金童捱書　西蓬擊掌　鴻雁寄書　三春困城

六郎罪子　祭塔　空城計　陳姑追舟

新辦到一十一寸五角標双面廣潮音曲盤發沽

潮音出頭

紅娘請晏　彭元求壽　狗環過關　齊王泣殿

陳三相思　文王問國　陳世美琵詞　潘必政追舟

薛仁貴相會　盧芳草　珠柑記　莫二娘

杭城收柳　借頭　老丑

長亭別　紅書劍

四三久

石叻漆木街振昌啓

花紅銀三百大員

重慶正記藥房白萬全冒牌始末記

艾羅補腦汁冒牌之多前篇記之詳矣然猶有一犯再犯卒經中西官押罰之白萬全者是眞愚而自用見利忘害之尤者矣白四川人在重慶開設正記藥房光緒三十二年秋間曾至上海私製僞艾羅補腦汁意圖冒牌混銷被本藥房察出本欲稟官究懲因念再四苦求且閱白在重慶一帶頗有體面姑爲曲予成全俾令親繕筆據一紙嗣後決不冒牌了事此本藥房忠厚待人罔顧白深自改悔免致有傷顏面之苦心也不意白怙惡不悛於事變回川後竟敢私自仍蹈故轍祗以中地離川較遠稽察爲難初未敗露戊申之春重至上海私印冒牌所用之僞中法藥房仿單並盜標印花魚鱗包皮紙等始幸又經查悉以其再犯曲恕難請捕房拘獲解赴會審公堂訊究經中西官會訊之下初判管押捕房一月限將印刷各件繳案繼因押至五十餘天白供所印之件已經寄出川遠道遠一時不能追回惟求格外開恩嗣後定不再犯中西官因念已押多日會判罰洋一百元交保繕具切結恩釋一時知其事者罔不以白身敗名裂爲恥蓋白雖公堂得釋而捕房以其售賣假藥關繫病家非別種冒牌可比故令存有照相片以便日後稽查也噫堂堂藥房主人不知振興自己實業而徒泥冒他家馳譽之藥藉以牟利究之囹圄受羈公庭迭訊罰鍰贖罪照相留形白之計誠左矣而世有再萌冒牌妄念者其亦以白爲鑒哉至於白所有寄往川中之僞仿單等已有購藥者在成都購得此項僞藥將全套單件寄中除稟呈商務總會移請　川東道憲飭屬嚴加查禁以期鄭重民命並免損本藥房聲名外川省購藥之人務須細辨藥汁（無生姜氣味者）（玻璃瓶上字跡清晰者）（魚鱗包皮紙非略作粉紅色者）（仿單上腦氣筋纖維週身圖七字筆跡瘦勁者）（飛鳳牌鈎金華廳者）（雲獅圖印花四邊打眼整齊者）方是眞藥稍有參差即係假冒諸冀留心體察勿致或受欺朦本藥房竊願爲購藥諸君三致意焉茲將公廨迭次堂論并白萬全初次冒牌所立之親筆原稿抄錄左方以供衆覽

二月二十六日第一堂堂論

着將白萬全押限一個月交出仿單如違加押

三月二十五日第二堂堂論

着將白萬全還押候原告覆鞫核奪

四月十九日第三堂堂論

交保具安分結以後不准再有冒牌情事並罰洋一百元以示懲儆

光緒三十二年九月　日白萬全初次冒牌懇免究辦親筆稿

立據白萬全今因一時之誤欲圖假冒中法藥房之艾羅補腦汁而未製成即被查出幸蒙中法藥房從寬免究自後決不再行仿冒如有假冒願甘重罰且重慶一帶願承審查如有假冒即信通知如不通知惟予自問此據

光緒三十二年九月二十一日白願立據人白萬全　押

重慶正記藥房圖章　見立人曾受臣　押

四川重慶正記藥房白萬全屢次假冒我艾羅醫生補腦汁曾經設法在案罰款了結今查悉仍敢復製假冒艾羅補腦汁私運來南洋及衛屬等埠騙人今特懸賞如有人能將白萬全私製艾羅補腦汁查出確有證據交官訊實即謝花紅銀三百大元決不食言

上海中法大藥房艾羅醫生謹啓

生產之後

能使柔弱婦人轉爲强壯之大補藥即韋廉士大醫生紅色補丸是也試觀鎭江婦人所患之症業經十載今則竟爲治愈而獲康健矣

諸多婦人生產之後每困於疾病纏綿之中皆因其全體精力消耗過甚以致血薄氣虧等症叢雜而生遂使身體腦筋懨弱無力矣大凡患產後血虧者皆知有內體疼痛背骨痠疼腦筋不安頭痛頭暈精神困疲各等之病狀韋廉士大醫生紅色補丸爲醫治此等受苦婦人之至寶靈丹因其有補血之奇能而使其血潔淨稠紅得以療治內部且又與以新力使腦筋因之强健全體亦因之復原而獲康健之樂此外則更有使產婦多乳之功效也即如鎭江古大夫橋二拾四號門牌開設席莊之金淦生君其妻曾爲證韋廉士大醫生紅色補丸爲醫治婦人產後失調之聖藥茲據金君淦生來函云◎余妻何氏現年三十有九歲十年前曾因生產而患疾病經血兩虧身體衰弱病勢日增後至不能起床雖曾試服各藥莫能救治屈指十年之人受此困苦情形天癸愆期生育無望後有友人將韋廉士大醫生紅色補丸薦余妻服之且言此丸能治經水不調血薄氣虧以及各種重疾之奇方云余即由鎭江中英大藥房購得一樽使余妻服之覺病體大有轉機即能起床操持家務爰接連服之迨數樽後立見經水有調沈疴若失乃於去歲得舉一男余妻深感韋廉士大醫生紅色補丸之功無以爲報惟有將此證書登諸報端聊伸謝悃云爾

金君淦生之妻何氏得韋廉士大醫生紅色補丸奇妙之醫治

韋廉士大醫生紅色補丸能醫治金君淦生之妻之疾病有如上文所言之奇功者即使其血潔淨有力並補益其腦筋之故也是丸常如此法從其血中經過已曾療治天下各處幾千萬人所患各症即如

血薄氣虧　諸虛百損　少年斷喪　陽萎不舉　胃不消化

肝經各病　頭痛目眩　山林瘴氣　左癱右瘓　腳氣衝心

風濕骨痛　腎虧痿痛　瘡疥疔疹　乾濕癬癩

以及皮膚諸症是也是丸又治男子操勞過度或吸烟成癮並一切不自珍攝所患之病立能復原小兒患病懨弱不長一服是丸即能精壯有力面色轉紅矣各處商店凡經售西藥之處均有代售韋廉士大醫生紅色補丸或直向星架坡海邊第一度吊橋腳韋廉士藥局購買亦可每六樽價銀七大元每一樽一元二角半實得力銀遠近郵費一律不取

廣東黃楨堂扶元搜毒藥膠

本堂創製此膠七十餘載久爲中西紳商歡迎扶元搜毒特別得法凡花柳極深至重之症起死回生大有神力近多假冒貨式招牌祈細認地球雙旗時商標無誤　每料銀三元

解毒止痛丸白濁初起一料即愈　每料銀二員

男子遺精玉露丸有夢無夢一料即止每料二員

先天止濁丸久濁不痛一料即止　每料銀弍員

婦人白帶抱鱗丸崩淋白帶一料即止每料弍員

石叻大馬路　庇能新街　中法藥房代理

廣東區嘉園婦科丸

此婦科丸專治婦女月經不調經期肚痛閉經不通經流不止癥瘕多病飲食不思赤白帶下精神倦及婦科一切大小病症皆取效如神且常服尤能種子百試百驗現蒙當世推爲婦科丸之第一家

雙料每盒壹元　單料每盒五角

廣東區嘉園補腎丸

此補腎丸最能寧心補腎滋陰養血添精益髓固本培元聰耳明目開胃健脾潤顏壯體益壽宜男常服最足衛生至若腎元虧損陽事衰弱先天不足類痔夜尿勞心過度房事過多動作辛勞精神困倦夢洩遺洩自汗盜汗一切虛弱虧損等症服之無不立愈

雙單料每盒一元五毫

廣東區嘉園寧神丸

此寧神丸乃純和滋補之品每日晨服一丸精神便覺加倍不獨能助辦事抑且有益衛生

雙料每盒五毫　單料每盒三毫

星架坡大馬路　庇能新街　中法藥房會豐商店代理

新書續到

啓者本報現由祖國辦到學堂通用各種書籍并各種新小說書目不勝標舉如蒙惠顧請移玉步是荷

本報謹啓

頭品頂戴

廣東水師提督果勇巴圖魯李直趨軍門